

# 산은캐피탈주식회사

여신전문금융업감독규정 제23조의 규정에 의한

## 회 사 현 황

제50기

사업년도 2020년 1월 1일부터  
2020년 12월 31일까지

# I. 일반현황

## 1. 회사현황

회사명	한글	산은캐피탈(주)	대표자	전 영 삼
	영문	KDB CAPITAL CORPORATION		
본점소재지(주소)	서울특별시 영등포구 은행로 22			
수권자본금	15,000억원	납입자본금	3,109억원	
회사설립일	1972. 12. 16	상장일	-	
영위업무	신기술사업금융업 (1998. 02. 02) 신용카드업 (2002. 01. 25)	시설대여업 할부금융업	(1998. 02. 06) (2012. 07. 09)	

## 2. 경영방침

### □ 투자 역량 확충 및 신상품 개발 추진

- 미래 유망 기술기업 관련 투·융자 확대로 경제 혁신에 기여
  - 언택트·AI·소부장(소재·부품·장비) 등 전략 육성 산업에 투자 확대
  - 혁신기업 육성의 금융수요 포착을 위한 다각적 노력 추진

### □ 업무효율성 개선 및 인재양성

- 디지털트랜스포메이션 추진
  - 리테일 온라인 플랫폼 단계적 도입
- 인재개발 투자 확대
  - 디지털마인드 제고 및 글로벌 인재 양성 등을 위한 교육프로그램 고도화

### □ 선제적 리스크 관리 강화

- 코로나19 장기화에 대비한 다각적 리스크 관리 노력
  - 자산건전성 관리 고도화 및 조달 수단 확대 노력

### 3. 연혁·추이

1972. 12. 16	한국산업은행의 출자로 설립
1973. 12. 31	재무부로부터 국내 제1호 시설대여업인가 취득
1978. 5. 3	부산지점 개점
1978. 8. 10	미국 MHLI와 한국외환은행 신규주주로 참여
1980. 12. 1	대구지점 개점
1981. 11. 5	광주지점 개점
1984. 10. 14	한국기술금융(주) 설립
1985. 9. 21	액면병합 (1,000→10,000원) 납입자본금 100억원
1989. 9. 20	일본채권신용은행(NCB)과 합작협정 체결 (MHLI 지분 인수)
1990. 1. 29	무상증자 50억원, 납입자본금 150억원
1990. 2. 23	유상증자 100억원, 납입자본금 250억원
1991. 3. 6	무상증자 50억원, 납입자본금 300억원
1991. 3. 25	유상증자 50억원, 납입자본금 350억원
1992. 3. 27	일본 Crown Leasing Corp. 신규주주로 참여 (NCB지분 3% 인수)
1992. 9. 26	액면분할 (10,000→5,000원)
1994. 3. 11	무상증자 50억원, 납입자본금 400억원
1994. 3. 29	유상증자 50억원, 납입자본금 450억원
1994. 12. 16	신사옥 이전
1995. 2. 18	공모유상증자 193억원, 납입자본금 643억원
1995. 3. 17	주식상장
1998. 2. 6	여신전문금융업 등록
1999. 3. 6	한국기술금융(주) 와 합병, 납입자본금 1,573억원
1999. 3. 6	상호변경 한국산업리스(주) → 산은캐피탈주식회사
1999. 5. 13	유상증자 2,100억원, 납입자본금 3,673억원
1999. 11. 4	유상증자 1,014억원, 납입자본금 4,587억원
2001. 10. 26	유상증자 1,510억원, 납입자본금 6,980억원
2001. 10. 27	본점 이전 (서울시 영등포구 여의도동 16번지)
2002. 1. 25	신용카드업 허가 (금융감독위원회)
2002. 4. 1	종로지점 신설 (서울시 종로구 인사동 43번지)
2003. 7. 8	자본감소, 납입자본금 293억원
2003. 10. 9	유상증자 1,463억원, 납입자본금 1,756억원
2003. 10. 15	유상증자 482억원, 납입자본금 2,238억원
2003. 12. 18	유상증자 871억원, 납입자본금 3,109억원
2005. 4. 1	종로지점 폐지
2005. 6. 16	주식 상장 폐지
2009. 1. 1	강남지점 폐지
2009. 10. 28	산은금융지주 자회사로 편입
2012. 7. 9	할부금융업 등록 (금융위원회)
2014. 12. 31	최대주주 변경 (산은금융지주→한국산업은행)

#### 4. 조직도(2021. 1. 1 기준)

□ 5본부 19실 1지점

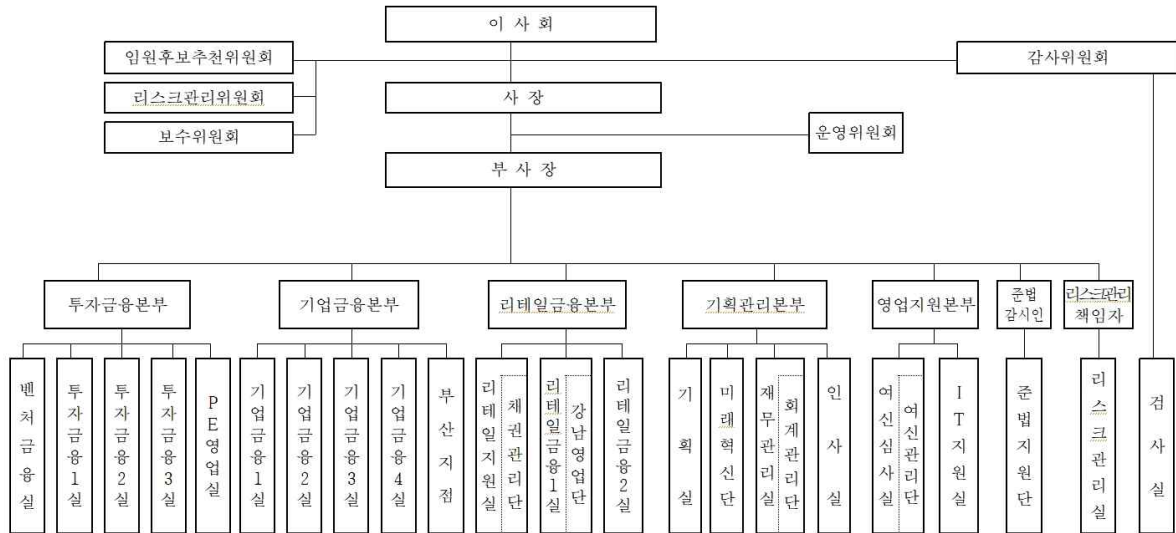

#### 5. 인원

2020. 12. 31 기준

(단위 : 명)

구분	임원		일반직원						전임직원	합계	직원외인원	총계
	상근	비상근	G5 등급	G4 등급	G3 등급	G2-2 등급	G2-1 등급	G1 등급				
국내	10	3	1	26	24	30	39	49	60	242	-	242
해외	지점	-	-	-	-	-	-	-	-	-	-	-
	현지법인	-	-	-	1	1	-	-	-	-	2	-
	사무소	-	-	-	-	-	-	-	-	-	-	-
	소계	-	-	-	-	-	-	-	-	-	-	-
합계	10	3	1	27	25	30	39	49	60	244	-	244

## 6. 등기임원현황

2020. 12. 31 기준

성명	직위	출생연월	담당업무	주요경력	최초선임일 <sup>주)</sup>	최근선임일	임기만료일	상근여부
전영삼	대표이사	1962.1	총괄	산업은행 자본시장 부문장 산은캐피탈 부사장	2020.1.3	좌동	2022.2.10	상근
조문기	사외이사	1953.4	감사위원	한국은행 경남본부장 경남신용보증재단 이사장	2018.4.27	2020.4.27	2021.4.26	비상근
김세진	사외이사	1956.2	감사위원	한국자산평가 대표이사 한국펀드평가 대표이사	2018.4.27	2020.4.27	2021.4.26	비상근
김남규	사외이사	1969.11	감사위원	법무법인 제이 변호사 종합법률사무소 이정변호사	2020.10.26	좌동	2022.10.25	비상근
박전규	이사	1960.6	-	한국증권금융 경영지원본부장 한국증권금융 영업본부장	2018.5.2	좌동	2021.5.1	상근

주) 이사 임기 개시일

## 7. 영업점 현황

영업점명	소재지	전화번호
본점	서울특별시 영등포구 은행로 22	02)6330-0114
부산지점	부산광역시 중구 대청로 136 한국산업은행 8층	051)462-1333
강남영업단	서울특별시 강남구 테헤란로 420 메이플타워 11층	02)6003-0114

## 8. 대주주

(단위: 억원, %)

주주명	금액	지분율
한국산업은행	3,106	99.92
기타	3	0.08
계	3,109	100.00

## 9. 타법인 주식보유 현황

(단위 : 백만원, %)

금융회사				
업체명	업종	출자액	지분율	출자평가액
아이엠엠머큐리1호코인베스트사모투자합자회사	기타투자기관	29,972	10.7	29,314
매그넘사모투자합자회사	PEF	27,000	28.42	27,000
엠비케이파트너스2019의1사모투자합자회사	PEF	20,000	19.61	17,049
우리-한화유레카사모투자합자회사	기타투자기관	19,700	45.29	19,700
맥쿼리코리아오피튜니티즈제4호	기타투자기관	17,780	6.25	18,235
케이디비씨파라투스제일호사모투자전문회사	기타투자기관	17,472	22.39	17,472
큐리어스디비하모니기업재무안정사모투자합자회사	그외기타분류안된금융업	16,800	98.82	16,800
유진제사호헤라클레스사모투자합자회사	PEF	15,000	8.09	16,106
에이스대호사모투자합자회사	PEF	15,000	5.02	15,000
에스티엘제14호스마트금융사모투자합자회사	PEF	15,000	5.98	14,476
이니어스엔에이치사모투자합자회사	기타투자기관	15,000	9.8	16,413
미래에셋대우코리아제이호사모투자합자회사	금융업	15,000	10.09	16,135
VILC	리스	14,437	81.65	16,847
제이케이엘빅투라2019사모투자합자회사	기타투자기관	14,307	6.89	15,169
파트너원밸류업1호사모투자합자회사	PEF	13,500	31.4	13,500
케이디비아이에이피일대일로사모투자합자회사	PEF	11,456	11.17	-
큐리어스레인보우기업재무안정사모투자합자회사	그외기타분류안된금융업	10,200	98.08	10,200
케이디비씨하일랜드기업재무안정사모투자합자회사	PEF	10,000	28.09	10,000
에스케이에스키움파이오니어사모투자합자회사	PEF	10,000	9.57	9,367
프리미어슈페리어제1호사모투자합자회사	PEF	10,000	18.18	9,953
캐터스바이아웃제2호사모투자합자회사	기타투자기관	10,000	26.81	10,000
에코프라임환경1호사모투자합자회사	금융업	10,000	23.81	10,000
제이앤더블유비아이지사모투자합자회사	기타투자기관	10,000	19.12	9,116
엠오엠제1호사모투자합자회사	기타투자기관	9,775	1.39	9,661
쿠펜테사제육호사모투자합자회사	그외기타분류안된금융업	9,675	13.38	9,532
아이엠엠트리톤2호코인베스트사모투자합자회사	기타투자기관	9,605	32.89	9,605
에스브이글로벌뷰티제1호사모투자합자회사	신탁업 및 집합투자업	9,225	10.89	9,002
KDBC-FP테크넥스트투자조합1호	투자조합	9,000	50	9,000
MBK파트너스2015의2호사모투자전문회사	그외기타분류안된금융업	8,383	7.59	8,178
DSC초기기업성장지원펀드	기타투자기관	8,200	6.83	8,171

금융회사				
업체명	업종	출자액	지분율	출자평가액
케이디비중소중견메자닌사모투자합자회사	기타투자기관	8,174	8.04	8,174
이앤에프마블사모투자합자회사	PEF	8,000	9.86	5,076
서울투자파트너스사모투자합자회사제2호	기타투자기관	8,000	19.28	8,512
씨앤알제이호사모투자합자회사	기타투자기관	8,000	28.57	8,000
케이디비씨파라투스제이호사모투자합자회사	기타투자기관	7,756	11.29	7,756
신한바이오파마투자조합	기타투자기관	7,600	25.33	7,600
2020IMM벤처펀드	기타투자기관	7,590	8	7,511
파트너스8호성장지원투자조합	기타투자기관	7,100	8.16	6,964
스마일게이트패스파인더펀드	기타투자기관	7,000	5.65	6,599
메이플트리사모투자합자회사	기타투자기관	7,000	17.49	6,016
SKS에코서비스제1호사모투자합자회사	기타투자기관	7,000	19.72	7,000
KB-KDBC Pre-IPO신기술사업투자조합	투자조합	6,800	33.33	6,800
하나디지털트랜스포메이션펀드	기타투자기관	6,745	7.1	6,490
이큐파트너스제일호환경서비스사모투자합자회사	기타투자기관	6,200	10.15	8,066
지애텍빅점프투자조합	기타투자기관	6,090	6.29	6,211
아주좋은성장지원펀드	투자조합	6,004	5	6,159
KB성장지원펀드	기타투자기관	5,950	9.14	5,950
큐리어스디앤에프기업재무안정사모투자합자회사	PEF	5,850	31.08	5,850
현대투자파트너스메자닌신기술사업투자조합제1호	기타투자기관	5,580	27.22	5,580
이수(ISU)인터베스트KDBC신기술조합1호	신기술사업투자조합	5,346	13.36	5,346
미래에셋넥스트코리아지능정보벤처투자조합	기타투자기관	5,100	9.44	4,973
퀀테사제사호 사모투자합자회사	그외기타분류안된금융업	5,084	9	10,456
KDBC-TR신기술사업투자조합	투자조합	5,000	24.39	5,000
키움프라이빗에쿼티코리아와이드사모투자합자회사	PEF	5,000	10	2,760
웰투시인베스트먼트제5호사모투자합자회사	PEF	5,000	9.94	4,752
하이웨이사모투자합자회사	PEF	5,000	8.74	5,000
케이비케이프제1호사모투자합자회사	그외기타분류안된금융업	5,000	25.97	5,000
카무르제삼호사모투자합자회사	기타투자기관	5,000	12.5	4,994
케이프에스케이에스제일호사모투자합자회사	기타투자기관	5,000	12.35	5,785
아이비케이에스그린사모투자합자회사	기타투자기관	5,000	6.94	5,601
스마트헬스케어제2호사모투자합자회사	기타투자기관	5,000	5	4,970

금융회사				
업체명	업종	출자액	지분율	출자평가액
우리신영GrowthCap제1호사모투자합자회사	PEF	4,987	5.37	5,302
이음케이알제일호프로젝트공동투자사모투자합자회사	PEF	4,133	11.07	4,683
워터브릿지에스케이에스사모투자전문회사	기타투자기관	4,093	8.05	-
케이프2016사모투자합자회사	기타투자기관	4,053	7.95	4,433
LB혁신성장펀드	기타투자기관	4,032	5.78	3,883
하나-KDBC캡스톤벤처투자조합	투자조합	4,000	57.14	4,000
케이디비씨이음제일호 신기술투자조합	투자조합	4,000	25	4,000
에이스에임사모투자합자회사	PEF	3,969	5.83	3,969
케이디비씨-(KDBC-TR) 신기술사업투자조합2호	투자조합	3,800	24.52	3,800
에스브이글로벌인더스트리얼제1호사모투	금융업	3,793	1.67	3,793
SVGap-Coverage펀드3호	기타투자기관	3,600	7.95	3,629
케이투엑스페디오투자조합	기타투자기관	3,168	5.3	3,347
지엠비항공부품신기술투자조합	기타투자기관	3,000	57.69	1,987
케이디비씨-에스티엘에이치원신기술사업투자조합	투자조합	3,000	23.08	3,000
지노베이션1호사모투자합자회사	기타투자기관	3,000	13.51	3,000
파라투스에스피사모투자합자회사	경영참여형 PEF	3,000	6.25	2,935
마이다스제1호사모투자합자회사	PEF	3,000	22.73	3,000
에스티엘자비스2018의1사모투자합자회사	PEF	3,000	10.61	2,965
하일랜드2019사모투자합자회사	PEF	3,000	14.85	3,345
하베스트제2호사모투자합자회사	PEF	3,000	22.06	3,000
마이다스아이비케이씨그린뉴딜신기술조합	투자조합	3,000	11.03	2,896
이음제철호사모투자합자회사	PEF	3,000	7.87	2,951
키움프라이빗에쿼티에스테틱사모투자합자회사	PEF	3,000	9.84	2,871
에이비즈제1호사모투자합자회사	기타투자기관	3,000	15	3,390
뮤렉스서치1호사모투자합자회사	기타투자기관	3,000	28.17	3,000
메티스톤글로벌제일호사모투자합자회사	금융업	3,000	8.33	3,000
하나금투전략제1호사모투자합자회사	금융업	3,000	14.78	2,915
대신케이엔티신기술투자조합제1호	금융업	3,000	13.39	3,000
센트로이드제2호바이아웃창업벤처전문사모투자합자회사	그외기타분류안된금융업	3,000	6.74	2,020
이엠피벨스타케이엘모빌리티사모투자합자회사	그외기타분류안된금융업	3,000	12.17	2,719
케이피지익스프레스사모투자합자회사	그외기타분류안된금융업	3,000	7.87	2,873



금융회사				
업체명	업종	출자액	지분율	출자평가액
케이비에스피제4차사모투자합자회사	그외기타분류안된금융업	3,000	7.35	2,941
UI벤처투자조합7호	그외기타분류안된금융업	3,000	24.39	3,000
메디카제일호사모투자전문회사	기타투자기관	3,000	14.29	156
더글로쓰2016사모투자합자회사	기타투자기관	3,000	14.22	2,088
KDBC에스투엘제1호사모투자합자회사	기타투자기관	3,000	9.68	3,000
글로벌바이오인프라제일호사모투자합자회사	기타투자기관	3,000	6.38	3,000
케이프퀀텀제일호신기술사업투자조합	기타투자기관	3,000	15	3,015
리오제일호사모투자합자회사	기타투자기관	3,000	6	2,736
엔피글로벌성장제2호사모투자합자회사	기타투자기관	3,000	16.48	2,889
키움프라이빗에쿼티자이언트사모투자합자회사	기타투자기관	3,000	27.78	3,000
피에스에이 이앰피 사모투자 합자회사	기타투자기관	3,000	8.7	2,786
라이프밸류업사모투자합자회사	기타투자기관	3,000	8.7	3,000
케이엘코스모사모투자합자회사	기타투자기관	3,000	7.48	3,206
아이비케이에스세미콘기업재무안정사모투자	기타투자기관	3,000	18.75	3,529
시넵틱헬스케어제1호사모투자합자회사	기타투자기관	3,000	8	2,783
케이프제3호IT투자조합	기타투자기관	3,000	9.87	3,346
코스톤라이트닝사모투자합자회사	기타투자기관	3,000	22.06	3,000
아이비케이씨제이앤바이오신기술사업투자조합	기타투자기관	3,000	4.73	2,942
큐리어스솔루션제1차기업재무안정사모투자합자회사	기타투자기관	3,000	6.13	3,000
스마트제이호사모투자합자회사	그외기타분류안된금융업	2,915	20	1,456
유암코파인우드기업재무안정사모투자합자회사	그외기타분류안된금융업	2,892	5	2,992
코리아그로우쓰오피튜니티제1호사모투자	금융업	2,891	14.45	3,145
메디치2016의1사모투자합자회사	기타투자기관	2,836	6.93	2,205
에스브이퀀슈머제일호사모투자합자회사	경영참여형 PEF	2,802	5.14	3,030
인프라 이니셔티브1호 사모투자합자	금융업	2,784	10.8	2,784
엘케이에이투제1호사모투자합자회사	PEF	2,729	4.65	295
세티밸류업사모투자합자회사	PEF	2,670	9.5	2,869
유진KDBCPreIPO신기술사업 투자조합1호	기타투자기관	2,660	50	2,660
케이디비씨이음제사호 기업재무안정사모투자합자회사	PEF	2,550	12.67	2,550
피에스에이-신한투자조합1호	그외기타분류안된금융업	2,550	14.29	2,775
하일랜드2020제4호사모투자합자회사	PEF	2,500	22.22	2,500

금융회사				
업체명	업종	출자액	지분율	출자평가액
엔에이치헬스케어제일호신기술투자조합	금융업	2,500	23.81	2,500
키움허어로제2호사모투자합자회사	그외기타분류안된금융업	2,500	12.5	3,169
레이크브릿지성장기업제1호사모투자합자회사	기타투자기관	2,500	9.78	2,768
스마트헬스케어제1호사모투자합자회사	기타투자기관	2,500	19.95	2,430
신한수인베스트먼트청년창업투자조합	기타투자기관	2,490	13.32	4,010
퀀테사제일호 사모투자전문회사	그외기타분류안된금융업	2,480	9.21	2,106
카무르제이호사모투자전문회사	기타투자기관	2,466	9.11	3,047
현대수림챔피언십투자조합	기타투자기관	2,460	7.94	2,460
2015포스코신기술2호투자조합	기타투자기관	2,450	25	2,450
2019HB성장지원투자조합	기타투자기관	2,448	10.29	2,340
데브-KDBC문화투자조합	투자조합	2,400	30	2,400
헤르메스사모투자합자회사	PEF	2,370	5	1,048
스프랏글로벌신재생제1호사모투자합자회사	기타투자기관	2,300	30.65	2,300
케이프제일호시네마인텍스조합	기타투자기관	2,250	29.97	2,250
하일랜드2020제5호창업벤처전문사모투자합자회사	PEF	2,200	16.06	2,189
아시아퍼시픽49호선박투자회사	신탁업 및 집합투자업	2,186	19.24	2,219
웨일제일호중소중견기업엠앤에이사모투자합자회사	기타투자기관	2,116	5.31	1,911
현대투자파트너스메자닌신기술사업투자조합제2호	기타투자기관	2,091	10.35	3,285
엔에이치팍스톤사모투자합자회사	기타투자기관	2,016	4.2	1,793
비엔더블유폴라리스제1호사모투자전문회사	그외기타분류안된금융업	2,015	42.31	2,015
데일리스완슨바이오헬스케어펀드1호	기타투자기관	2,000	15.5	2,000
디에이-프렌드신기술투자조합1호	신기술사업투자조합	2,000	18.8	2,000
유진스타제이호사모투자합자회사	PEF	2,000	6	1,781
프레스토제8호사모투자합자회사	PEF	2,000	13.32	2,678
에이비즈-신영HT제1호신기술사업투자조합	기타투자기관	2,000	7.69	2,000
신한헬스케어신기술투자조합제5호	금융업	2,000	20	2,000
엔에이치유온투자조합1호	그외기타분류안된금융업	2,000	11.04	1,997
워드원투자조합60호	그외기타분류안된금융업	2,000	9.48	2,095
글로벌바이오파트너스	기타투자기관	2,000	12.12	3,201
시너지그린뉴딜제1호신기술사업투자조합	기타투자기관	2,000	5.63	2,000
에이씨피씨피이제일호창업벤처전문사모투자	기타투자기관	2,000	15.38	1,905

금융회사				
업체명	업종	출자액	지분율	출자평가액
임팩트플랫폼신기술사업투자조합	기타투자기관	2,000	18.18	1,919
티인베스트먼트창업초기1호	기타투자기관	2,000	6.67	1,950
케이클라비스신기술조합제칠호	기타투자기관	2,000	30.3	2,000
카이로스제일호사모투자합자회사	기타투자기관	2,000	12.9	3,641
에스투엘제5호창업벤처전문사모투자합자회사	기타투자기관	1,940	20	1,940
시너지4차산업3호신기술사업투자조합	기타투자기관	1,925	9.58	2,115
스타셋헬스케어기술금융펀드제1호	창업벤처전문 PEF	1,919	9.35	1,919
코메스2018-1M&A투자조합	기타투자기관	1,891	3.96	3,367
YJAI중소중견기업M&A사모투자합자회사	PEF	1,877	4.78	1,244
글로벌강소기업키움엠앤에이전략창업	금융업	1,822	4	1,628
키움유니콘제3호신기술사업투자조합	투자조합	1,800	12.77	2,504
에스비아이광명제일호사모투자합자회사	기타투자기관	1,767	11.33	1,974
이앤에프스크린사모투자합자회사	기타투자기관	1,750	12.5	1,847
플래티넘-혁신벤처펀드	기타투자기관	1,702	13.62	1,702
LB넥스트유니콘펀드	기타투자기관	1,650	0.53	1,650
KB코넥스활성화투자조합	기타투자기관	1,644	5.14	2,452
코리아오메가성장산업협력투자일호조합	기타투자기관	1,590	16.67	2,430
대신신기술투자조합제2호	금융업	1,511	7.09	2,418
프렌드신기술사업투자조합22호	기타투자기관	1,500	28.3	1,500
스케일업플랫폼창업벤처전문사모투자합자회사	기타투자기관	1,500	12.5	1,472
에스티엘미네르바사모투자합자회사	기타투자기관	1,500	15	1,648
디에이밸류-어니스트신기술투자조합제1호	기타투자기관	1,500	10.27	1,537
한국투자-엠포드신기술투자조합1호	기타투자기관	1,500	11.03	382
메인스트리트-디에이밸류신남방투자조합제1호	기타투자기관	1,500	20	1,500
디에스게임체인저아이티사모투자합자회사	경영참여형 PEF	1,500	18.07	1,485
한화소재부품장비제1호투자조합	신기술사업투자조합	1,500	26.79	1,500
어큐러스현대투자파트너스신기술사업투자조합	기타투자기관	1,500	13.39	1,500
이노폴리스2019세컨더리투자조합	금융업	1,500	21.13	1,500
로드스톤제3호사모투자합자회사	기타투자기관	1,500	13.03	1,874
케이디비시그마제2호기업재무안정 사모투자전문회사	기타투자기관	1,368	0.63	1,520
이음제오호사모투자합자회사	PEF	1,212	11.44	2,636

금융회사				
업체명	업종	출자액	지분율	출자평가액
에이치앤씨케이엘비사모투자전문회사	그외기타분류안된금융업	1,203	10.54	1,184
리가-지엠비 부품소재 투자조합	기타투자기관	1,200	11.43	1,200
키움유니콘제4호신기술사업투자조합	투자조합	1,200	12.77	1,231
수커머스플랫폼그로스투자조합	기타투자기관	1,188	37.5	1,188
기술금융제일호사모투자전문회사	기타투자기관	1,148	1.72	2,014
시몬느메자닌전문투자형사모투자신탁제1호	기타투자기관	1,142	18.4	1,113
에스투엘제4호창업벤처전문사모투자합자회사	기타투자기관	1,077	6.35	1,215
카카오그로스해킹펀드	기타투자기관	1,060	5.08	1,060
NH-수인베스트먼트혁신성장M&A투자조합	기타투자기관	1,050	5	988
스마트제삼호사모투자합자회사	기타투자기관	1,042	10.21	1,014
케이클라비스마이스터신기술조합제사십호	기타투자기관	1,026	6.75	1,119
엔에스씨신기술투자조합제6호	기타투자기관	1,024	24.39	1,024
엔에이치-델타핀테크신기술조합	기타투자기관	1,000	19.96	980
세븐트리창업벤처전문제3호 사모투자합자회사	기타투자기관	1,000	7.49	964
프렌드-에이치비에이신기술사업투자조합1호	기타투자기관	1,000	18.18	998
KDBC마이더스동아글로벌콘텐츠펀드	한국벤처투자조합	1,000	23.26	1,000
쿨리지브라만제1호창업벤처전문PEF	경영참여형 PEF	1,000	7.41	1,000
에스티히스토리신기술조합제일호	금융업	1,000	40	1,000
유진스마트모빌리티사모투자합자회사	그외기타분류안된금융업	1,000	5.26	900
SBI-프렌드EV1호투자조합	기타투자기관	1,000	8.62	1,000
알바트로스특허가치창출펀드	기타투자기관	960	10	1,041
유티씨반도체성장펀드	기타투자기관	900	4.17	900
지벨리-플래티넘청년창업펀드	기타투자기관	850	9	783
SBI성장사다리코넥스활성화펀드	기타투자기관	837	10	1,725
Valueup중기특화솔루션신기술투자조합1호	투자조합	779	50	779
케이비에스케이디비한류콘텐츠사모투자합자회사	기타투자기관	777	4.3	561
KDBC마이더스동아스노우볼투자조합2호	투자조합	750	19.95	750
MILC	리스	743	49	230
케이씨지아이헬리오스제1호사모투자합자회사	기타투자기관	711	1.63	2,523
화인퍼즐제1호기업재무안정사모투자합자회사	기타투자기관	705	7.62	705
신한 컨슈머 신기술투자조합 제2호	기타투자기관	700	13.33	765

금융회사				
업체명	업종	출자액	지분율	출자평가액
크레디언헬스케어제2호사모투자합자회사	기타투자기관	586	9.48	586
지애타명장세컨더리투자조합	투자조합	540	5.66	825
신한-네오Market-Frontier투자조합2	기타투자기관	530	0.53	530
2020SBI스케일업펀드	기타투자기관	530	6.63	530
델타제1호창업벤처전문사모투자합자회사	기타투자기관	500	11.9	471
포트원케이프제일호 신기술사업투자조합	기타투자기관	500	10	349
씨씨브이씨-광주청년창업펀드	창업투자조합	500	5	440
디에이벨류-에스투엘신기술조합제1호	기타투자기관	400	18.18	373
POSCO-SGI Falcon 제약바이오 Secondary	기타투자기관	364	18.18	1,178
신한-케이투글로벌소재투자조합	기타투자기관	215	7.75	257
케이디비씨 시너지 메자닌 신기술사업투자조합 제1호	기타투자기관	200	90.5	200
YG_IBKC에듀컨텐츠Valueup펀드	기타투자기관	60	0.57	272
MBK파트너스케이씨지뉴인사모투자전문회사	그외기타분류안된금융업	18	5.46	8
코에프씨에스케이협력사동반성장제3호사모투자전문회사	기타투자기관	7	25.2	7
케이디비씨메티스톤제일호사모투자전문회사	PEF	-	13.27	-
이음제삼호사모투자합자회사	PEF	-	17.3	-
에스티캐피탈신기술조합제십호	금융업	-	16.67	238
케이엘아르케스제1호창업벤처전문사모투자	기타투자기관	-	-	739

(단위 : 백만원, %)

비금융회사				
업체명	업종	출자액	지분율	출자평가액
신성오토모티브	그외자동차용신품부품제조업	3,000	10.56	2,757
서울옥션블루	미술품 중개 및 도소매	3,000	9.11	1,850
삼원산업	합성염료,유연제및기타착색제제조업	2,642	30.77	2,642
스팟라이틀리	전자상거래소매업	2,500	9.03	2,500
롯데글로벌로지스	종합물류서비스업	2,371	0.5	1,854
제4기한국	반도체제조용기계제조업	2,200	6.06	2,104
피엔에이치테크	석탄화학계화합물및기타기초유기화학물제조업	2,118	5.86	1,776
게임팝	기타게임소프트웨어개발및공급업	2,000	5.13	2,135
원바이오젠	그외기타의료용기기제조업	2,000	6.62	2,440
트랜드아이	화장품제조업	2,000	7.76	2,010
한컴로보틱스	산업용로봇제조업	2,000	6.03	2,000
제이디솔루션	시스템소프트웨어개발및공급업	2,000	7.65	797
마이크로엑츠크에이터	사진기,영상기및관련장비제조업	1,826	9.11	1,657
티모넷	응용소프트웨어개발및공급업	1,617	8.06	2,100
기연	기타절연선및케이블제조업	1,550	17.71	223
서일캐스팅	자동차엔진용부품제조업	1,540	7.87	773
한미정밀화학	의약품화학합물및항생물질제조업	1,500	25	11,357
서광하이테크	지정의폐기물처리업	1,500	8.11	1,883
도터	의학및약학연구개발업	1,500	7.7	1,500
셀코스	반도체제조용기계제조업	1,500	4.05	637
다윈넥스뷰	전자응용절삭기계제조업	1,413	14.85	1,500
에스티알바이오텍	건강기능식품제조업	1,000	5.9	1,180
답아이	안경,사진장비 및 광학용품 도매업	1,000	5	844
제이크리에이션	기타비알콜음료제조업	1,000	-	-
21세기	툽및호환성공구제조업	1,000	7.46	1,177
이지다이아텍	기타의료용기기제조업	1,000	6.51	1,000
셀러허브	전자상거래소매중개업	1,000	5.99	1,025
마크베이스	시스템소프트웨어개발및공급업	1,000	5.88	986
에이치아이티	반도체제조용기계제조업	945	9.97	665
엠프로텍	자동차엔진용부품제조업	872	6.42	619
스튜디오비사이드	모바일게임소프트웨어개발및공급업	800	7.73	741

비금융회사				
업체명	업종	출자액	지분율	출자평가액
웨이브닉스이에스피	그외기타전자부품제조업	750	5.96	-
베리콤	의료용품및기타의약관련제품제조업	621	15.38	5,206
우대칼스	소프트웨어자문개발및공급업	500	5.56	310
씨케이머티리얼즈랩	기타1차비철금속제조업	500	5.25	465
썬크	기타전자부품제조업	477	19.3	1,460
나노씨엠에스	석탄화학계화합물및기타초유기화학물제조업	384	6.69	722
한캠	의약용화학합물및항생물질제조업	350	9.49	605
타셋	일반목적용기계제조업	309	10.38	356
에스더블유케미컬즈	석탄화학계화합물및기타초유기화학물제조업	300	5.65	300
퓨리오사에이아이	발광다이오드제조업	300	6.8	286
카일이삼제스퍼	자동차신품판매업	300	5.96	179
피에스엠	반도체제조용기계제조업	242	10.18	95
올메디쿠스	치과용기기제조업	154	10.32	1,100
새턴정보통신	소프트웨어자문개발및공급업	129	6.81	-
세나테크놀로지	컴퓨터제조업	111	6.08	2,728
주식회사에이팩	정보통신용 고효율냉각장치 개발 및 제조	102	6.9	102
이비테크	그외기타분류안된전기장비제조업	79	6.65	250
주식회사연미술	VIP캘린더, 각종 판화 관련 사업	50	6.1	68
에스엔에스솔루션	통신기기및방송장비제조업	10	12.5	-
메타빌드주식회사	시스템 소프트웨어 개발 공급업	10	7.94	554
주식회사에즈웰플러스	컴퓨터 서버 판매 및 유지보수	10	6.22	10
에이엠에스티	산업처리공정제어장비제조업	1	7.77	457
주식회사아날로그칩스	전자집적회로 제조업	1	14.39	1
메닉스	유선통신기기제조업	-	9.33	-
한국터보기계	전동기및발전기제조업	-	7.35	-
아이오솔루션	광학렌즈 및 광학요소 제조업	-	2.49	-
원	데이터베이스및온라인정보제공업	-	9.02	-
에이치케이터빈	조립금속/기계장비제조업	-	5.78	-
대명엔지니어링	조립금속/기계장비제조업	-	10.96	-
와이즈임베드주식회사	유선 통신장비 제조업	-	15.75	-
기산정보시스템주식회사	전기용 기계장비 도매업	-	15.03	-

비금융회사				
업체명	업종	출자액	지분율	출자평가액
주식회사인터콘웨어	시스템 소프트웨어 개발 공급업	-	11.54	-
주식회사빅텍스	산업용 세척기	-	11.06	-
주식회사테라디안	전자부품 제조업	-	10.85	-
주식회사휴브글로벌	기타 화학물질 및 화학제품 제조업	-	10.03	-
주식회사마이크로하드솔루션즈	기타 전자부품 제조업	-	10	-
주식회사씨엔피테크	기타 기계 및 장비 도매업	-	9.57	-
주식회사메디프렉스	항혈전응고제, 의약품개발업	-	8	-
주식회사우성엠피아이	공기압실린더, 초소형밸브	-	8	-
창명해운주식회사	외항 화물 운송업	-	7.89	-
주식회사지앤지엔터테인먼트	애니메이션 영화 및 비디오 제작업	-	7.58	-
주식회사세스트	기계장비 조립용 플라스틱 제조업	-	5.89	-
이디텍주식회사	다이오드, 트랜지스터 제조업	-	5.57	-
주식회사팍스콤	유선 통신장비 제조업	-	5.48	-
주식회사엠디플렉스	전자부품 제조업	-	5.24	-

## 10. 배당 (한국채택국제회계기준(IFRS) 별도 기준)

(단위 : 원, %)

구분	당해연도	직전연도
배당율	9.00	13.80
주당 배당액	450	690
주당 당기순이익	2,208	1,962
배당성향	20.38	35.18



## II. 경영실적 (한국채택국제회계기준(IFRS) 별도 기준)

### 1. 취급업무별 영업실적(연간 취급액기준)

(단위 : 억원, %)

업종별			당해 연도		직전연도	
			금액	구성비	금액	구성비
카드	신용판매	일시불	-	-	-	-
		할부	-	-	-	-
		구매전용	1,533	5.00	1,361	4.55
	현금대출	단기카드대출(현금서비스)	-	-	-	-
		장기카드대출(카드론)	-	-	-	-
	계		1,533	5.00	1,361	4.55
리스	금융		5,496	17.93	4,818	16.12
	운용		-	-	3	0.01
	계		5,496	17.93	4,821	16.13
할부금융			-	-	-	-
신기술 금융 투자유자	회사분	투자	1,498	4.89	1,043	3.49
		대출금	-	-	52	0.17
	조합분	투자	452	1.47	769	2.57
		대출금	-	-	-	-
	계		1,950	6.36	1,864	6.24
PEF 등			2,743	8.95	4,125	13.80
팩토링			78	0.25	102	0.34
대여금			18,860	61.51	17,608	58.93
기타			-	-	-	-
합계			30,660	100.00	29,881	100.00

\* 카드 등 단기성 여신은 평잔기준

## 2. 부문별 영업실적

### 1) 카드이용 현황(연간 취급액기준)

(단위 : 억원, %)

구분	신용판매								카드대출						총계	
	일시불대급금				할부대급금				단기카드대출 (현금서비스)			장기카드대출 (카드론)				
	개인	법인	구매 전용	계	개인	법인	구매 전용	계	개인 대환	법인	계	개인 대환	법인	계		
국내회원의 국내사용	-	-	4,087	4,087	-	-	-	-	-	-	-	-	-	-	-	4,087
국내회원의 해외사용	-	-	-	-	-	-	-	-	-	-	-	-	-	-	-	-
국내회원의 이용실적계	-	-	4,087	4,087	-	-	-	-	-	-	-	-	-	-	-	4,087

구분	일시불	단기카드대출(현금서비스)	계
해외회원의 국내이용실적 계	-	-	-

### 2) 리스현황(연간 취급액기준)

(단위 : 억원, %)

구분		당해 연도		직전연도	
		금액	구성비	금액	구성비
물건별	국산	81	1.47	290	6.02
	외산	5,415	98.53	4,531	93.98
이용자별	공공기관/비영리단체	12	0.22	14	0.29
	다른 리스회사	-	-	-	-
	사업자(법인, 개인)	4,480	81.51	3,990	82.76
	개인	1,004	18.27	817	16.95
	기타	-	-	-	-
업종별	제조업	660	12.01	646	13.40
	비제조업	4,836	87.99	4,175	86.60
합계		5,496	100.00	4,821	100.00

3) 할부현황(연간 취급액기준)

(단위 : 억원, %)

구분		당해 연도		직전연도	
		금액	구성비	금액	구성비
내구재	자동차	-	-	-	-
	가전제품	-	-	-	-
	기타	-	-	-	-
	소계	-	-	-	-
주택		-	-	-	-
기계류		-	-	-	-
기타		-	-	-	-
합계		-	-	-	-

4) 신기술금융현황

① 투자 및 융자현황 (실행액 기준)

(단위 : 억원)

구분	당해 연도			직전연도		
	회사분	조합분	합계	회사분	조합분	합계
투자금액	1,498	452	1,950	1,043	769	1,812
신기술금융대출금	-	-	-	52	-	52
합계	1,498	452	1,950	1,095	769	1,864

② 신기술사업투자조합 결성현황

(단위 : 억원)

구분	구분	당해연도	직전연도
결성*	조합수	10	9
	금액	1,961	1,856
해산	조합수	1	2
	금액	246	800

\* 당해연도 말, 직전연도 말 현재 결성되어 있는 조합 기준임

③ 신기술사업투자조합의 투자재원 현황(잔액기준)

(단위 : 억원)

구분	당해 연도		직전연도	
	참여기관수	금액	참여기관수	금액
여신금융회사	1	406	1	418
기금	-	-	-	-
기관투자	28	669	25	749
일반법인	14	224	17	218
개인	-	-	-	-
외국인	-	-	-	-
기타	3	25	3	25
합계	46	1,324	46	1,410

### Ⅲ. 재무현황

#### 1. 요약재무상태표

(단위 : 억원, %)

구분		당해 연도		직전연도	
			구성비		구성비
자산	현금 및 예치금	156	0.24	345	0.60
	유가증권	14,704	22.83	13,322	23.14
	대출채권	30,355	47.12	27,043	46.97
	카드자산	1,380	2.14	1,397	2.43
	리스자산	12,168	18.89	10,750	18.67
	신기술금융자산	4,718	7.32	4,206	7.31
	유형자산	118	0.19	18	0.03
	기타자산	816	1.27	494	0.85
	자산총계	64,415	100.00	57,575	100.00
부채	차입부채	50,302	78.09	44,840	77.88
	기타부채	3,911	6.07	3,471	6.03
	부채총계	54,213	84.16	48,311	83.91
자본총계		10,202	15.84	9,264	16.09
부채 및 자본총계(총자산)		64,415	100.00	57,575	100.00

#### 2. 요약손익계산서

(단위 : 억원)

구분	당해 연도	직전연도
영업수익	4,340	4,173
영업비용	2,651	2,519
영업이익	1,689	1,654
영업외수익	4	1
영업외비용	1	1
법인세차감전순이익	1,692	1,654
법인세비용	319	434
당기순이익	1,373	1,220

### 3. 자금조달 현황

(단위 : 억원)

구분		당해 연도	직전연도
부채계정자금조달	차입금	5,510	7,323
	회사채	44,792	37,517
	기타	-	-
기타	보유유가증권매출	-	-
	유동화자금조달	-	-
	기타	-	-
합계		50,302	44,840

#### 4. 자산부채 만기구조

(단위 : 억원)

구분		7일 이내	30일 이내	90일 이내	180일 이내	1년 이내	1년 초과	합계			
자산 (관리 자산 기준)	원화 자산	현금과 예치금	84	84	84	84	84	-	84		
		유가증권	3,301	3,301	3,302	3,302	3,316	11,101	14,417		
		카드자산	23	124	546	1,382	1,382	7	1,389		
		할부금융자산	-	-	-	-	-	-	-		
		리스자산	40	255	820	1,701	3,781	8,525	12,306		
		신기술금융자산	35	70	99	138	184	4,510	4,694		
		대출채권	클론	-	-	-	-	-	-	-	
			할인어음	-	-	-	-	-	-	-	
			대여금	팩토링	4	134	160	192	252	258	510
				가계대출금	7	24	72	140	281	448	729
	기타대출금	38		568	2,081	4,307	9,461	19,280	28,741		
	소계	45	592	2,153	4,448	9,742	19,728	29,469			
	기타	-	-	-	-	-	-	-	-		
	소계	49	726	2,313	4,639	9,993	19,986	29,979			
기타원화자산	5	22	79	151	157	808	965				
원화자산총계	3,537	4,582	7,243	11,398	18,897	44,936	63,833				
외화자산총계	75	571	588	609	635	583	1,218				
자산총계	3,612	5,153	7,831	12,007	19,532	45,519	65,051				
부채 및 자본	원화 부채 및 자본	단기차입금	일반차입금	-	-	-	-	-	-		
			어음차입금	-	200	1,000	1,400	4,100	-	4,100	
			관계회사차입금	-	-	-	-	-	-	-	
			기타	-	-	-	200	500	-	500	
			소계	0	200	1,000	1,600	4,600	-	4,600	
	콜머니	-	-	-	-	-	-	-			
	장기차입금	-	3	11	20	45	865	910			
	사채	-	899	3,397	10,492	19,185	25,291	44,476			
	기타 원화부채	24	131	695	959	1,163	2,744	3,908			
	부채 소계(원화)	24	1,233	5,103	13,071	24,993	28,900	53,894			
	자기자본	-	-	-	-	-	10,202	10,202			
	제충당금	-	-	-	-	-	636	636			
	원화부채및자본(제충당금포함)	24	1,233	5,103	13,071	24,993	39,738	64,732			
	외화 부채 및 자본	-	-	-	1	2	317	319			
부채 및 자본총계	24	1,233	5,104	13,072	24,995	40,056	65,051				
자 산 유 동 화	국내 ABS	-	-	-	-	-	-	-			
	해외 ABS	-	-	-	-	-	-	-			
	소계	-	-	-	-	-	-	-			
자산과 부채 및 자본의 만기불일치(원화분)	3,513	3,349	2,140	-1,673	-6,096	5,197	-899				
자산과 부채 및 자본의 만기불일치(원화및외화)	3,588	3,920	2,727	-1,065	-5,463	5,463	-				

## 5. 유가증권 투자현황

(단위: 억원)

구분		당해 연도			직전연도		
		기초장부가액 (A)	시가 (B)	평가손익 (B-A)	기초장부가액 (A)	시가 (B)	평가손익 (B-A)
원화	주식	해당사항 없음			해당사항 없음		
	사채						
국공채							
지방채							
기타							
외화증권							

\* 투자자산에 속하는 유가증권 제외

## 6. 대손상각 및 대손충당금 적립현황

### 1) 대손상각현황

(단위: 억원)

구분	당해 연도	직전연도
카드자산	-	-
할부금융자산	-	-
리스자산	19.6	17.0
신기술금융자산	-	-
여신성금융자산	72.6	110

### 2) 대손충당금 적립현황

(단위: 억원)

구분	당해 연도			직전연도		
	채권총액	적립액	비율(%)	채권총액	적립액	비율(%)
카드채권	1,389	9	0.65	1,402	5	0.36
할부금융채권	-	-	-	-	-	-
리스채권	12,306	139	1.13	10,877	127	1.17
신기술금융채권	452	1	0.25	550	1	0.18
여신성금융채권	30,978	485	1.57	27,565	420	1.52

\* 대손충당금 적립기준 : 실적립액



## 7. 부실 및 무수익여신

### 1) 부실 및 무수익여신

(단위: 억원)

구분	당해 연도	직전연도	변동요인
총 여신	45,125	40,394	영업 증가
부실여신	215	224	회수 등
무수익여신	340	278	연체 등

\* 부실여신 : 회수의문과 추정손실의 합계액

\* 무수익여신 : 고정이하 여신의 합계액

### 2) 부실 및 무수익여신 업체 현황

(단위: 억원)

업체명	당해 연도	직전연도	증가액	증가사유	비고
엘*	50	-	50	부실 징후	부 실
지***** ***A.	37	-	37	연대보증인 기업회생	부 실
지***** *A.	29	-	29	연대보증인 기업회생	부 실
신**초	22	22	-	-	부 실
D***** ***A.	15	15	-	-	고 정
큐*****이	14	14	-	-	부 실
범**운	11	11	-	-	부 실
새**장	6	0	6	연체	고 정
순*원	3	3	-	-	부 실
하*	2	-	2	연체	부 실

3) 신규발생 법정관리업체 현황

(단위: 억원)

업체명	법정관리개시 결정일자	연말 총여신잔액	부실여신 잔액	법정관리 진행사항	비고
		-			

8. 지급보증 및 기타 현황

(단위: 억원, 천USD)

구분		당해 연도	직전연도	변동사유
지급보증	원화지급보증	46	66	-
	외화지급보증	\$18,000	\$18,000	-
기타		-	-	-

#### IV. 경영지표

##### 1. 주요경영지표 현황

(단위 : 억원, %)

구분		당해 연도	직전 연도	
자본의 적정성	조정자기 자본비율	조정자기자본계	10,588	9,614
		조정총자산계	64,224	57,206
		조정자기자본비율	16.49	16.81
	단순자기 자본비율	납입자본금	3,109	3,109
		자본잉여금	-	-
		이익잉여금	7,151	6,207
		자본조정	-	-
		기타 포괄손익누계액	-58	-52
		자기자본계	10,202	9,264
		총자산	64,415	57,576
단순자기자본비율	15.84	16.09		
자산의 건전성	손실위험도 가중부실 채권비율	가중부실채권 등	200	203
		총채권등	45,125	40,394
		손실위험도가중부실채권비율	0.44	0.50
	고정이하 채권비율	고 정	125	54
		회 수 의 문	79	128
		추 정 손 실	136	97
		고정이하채권계	340	278
		총채권 등	45,125	40,394
		고정이하채권비율	0.75	0.69
	연체채권비율	연체채권액	214	246
		총채권액	45,125	40,394
		연체채권비율	0.47	0.61
	대주주에 대한 신용공여비율	대주주 신용공여액	393	208
		자기자본	10,040	9,047
		대주주에 대한 신용공여비율	3.91	2.30
	대손충당금 적립비율	대손충당금 잔액	637	556
대손충당금 최소의무적립액		545	482	
대손충당금적립비율		116.78	115.28	

		구분	당해 연도	직전 연도
수익성	총자산 이익률	당기순이익	1,373	1,220
		총자산평균	61,110	58,025
		총자산이익률	2.25	2.10
	자기자본 이익률	당기순이익	1,373	1,220
		자기자본	9,624	8,766
		자기자본이익률	14.26	13.91
	총자산 경비율	총경비	440	443
		총자산평균	61,110	58,025
		총자산경비율	0.72	0.76
	수지비율	연간 영업비용	3,021	2,861
		연간 영업수익	4,713	4,515
		수지비율	64.10	63.36
유동성	원화유동성 자산비율	원화 유동성자산	7,243	5,423
		원화 유동성부채	5,103	4,583
		원화 유동성비율	141.93	118.33
	업무용 유형자산 비율	업무용 유형자산	466	164
		자기자본	10,202	9,264
		업무용 유형자산비율	4.56	1.77
	발행채권의 신용스프레드	신용카드채권 수익률	-	-
		국고채수익률	-	-
		신용스프레드	-	-
생산성	직원1인당 (영업보고서)	영업이익	7	7
		여신액	197	179

## V. 리스크관리

### 1. 개요

#### □ 리스크관리의 목적

- 업무와 관련하여 발생하는 각종 리스크를 효율적으로 관리함으로써 경영의 건전성 및 안정성을 유지하는 것을 목적으로 함

#### □ 리스크 관리조직 구성

##### ○ 리스크관리위원회

- 구성
  - 위원장 : 위원회 결의에 의해 선임된 사외이사인 위원
  - 위 원 : 사장 및 사외이사 전원
- 기능
  - 리스크관리 기본방침 및 전략 수립
  - 부담가능한 위험수준의 결정
  - 각종한도의 설정 및 한도초과의 승인
  - 적정 투자한도 및 손실허용한도 승인
  - 비상계획(Contingency Plan) 수립 및 위기대응 상황 점검
  - 리스크관리 관련 세칙의 제·개정
  - 리스크관리조직 구조 및 업무 분장에 관한 사항 심의
  - 리스크관리정보시스템 운영에 관한 사항 심의
  - 기타 위원장이 필요하다고 인정하는 사항 승인
- 개최시기 : 매 분기 1회 개최 원칙(필요시 수시 개최)

##### ○ 리스크관리협의회

- 구성
  - 위원장 : 사장
  - 위 원 : 부사장, 리스크관리책임자, 각 본부의 장, 기타 위원장이 필요하다고 인정하는 자
- 기능
  - 주요 리스크관리지표의 위기단계별 적정 대응방안 실행
  - 일상적인 리스크수준에 대한 점검 및 관리대책 심의
  - 부담가능한 위험수준의 부문별 심의
  - 자산·부채 운용에 관한 주요사항 심의
  - 부서간 사전협의·조정이 필요한 사항 심의

### ○ 리스크관리책임자

- 관계법령상의 자격요건을 갖춘 자로서 이사회에서 임면, 임면 사실 감독기관 보고
- 업무
  - 전반적인 리스크관리업무의 통할
  - 제반 리스크수준에 대한 주기적 측정 및 평가
  - 주요 리스크관리정책의 기획 및 이행 점검
  - 리스크관리시스템 개발 통할
  - 위원회의 승인 및 결정사항의 이사회 보고
  - 위원회, 경영진에 대한 리스크관리정보의 적시제공
  - 그 밖의 리스크관리에 필요한 사항

### ○ 부문리스크관리자

- 직제규정 및 업무분장세칙에 따라 리스크별, 부문별 리스크관리를 수행하는 부서장
- 업무
  - 부문별 리스크관리에 필요한 세부한도 및 절차 수립
  - 해당 부문의 리스크에 대한 주기적 점검 및 간리
  - 리스크관리책임자에 대한 리스크관리에 필요한 정보의 제공

### ○ 리스크관리실

- 업무
  - 리스크관리 업무 기획 및 통할
  - 자산부채종합관리(ALM) 시스템의 기획 및 개발
  - 리스크관리위원회 사무
  - 리스크관련 지표관리
  - 비상계획(Contingency Plan) 수립 및 운용
  - 자산건전성 예비율 관리에 대한 기획 및 통할
  - 자산건전성 분류 업무 통할 및 충당금 적립(투자감액 포함) 업무 통할

## 2. 리스크종류 등

### □ 신용리스크

- 정의 : 거래 상대방의 상환 및 결제의무 불이행으로 약정된 채권을 정상적으로 회수하지 못하거나, 대지급 등에 따라 손실을 입게 될 위험

### ○ 관리방법

- 리스크관리위원회는 효율적인 신용리스크 관리를 위하여 여신한도를 설정

- 자산건전성 및 수익성을 고려하여 적절한 위험자산 보유
- 특정부분에 대한 편중을 지양하고 적정포트폴리오 구성을 통하여 위험분산
- 여신심사의 전문성 및 독립성 확보, 조기 경보체제 등 적절한 여신프로세스 구축으로 위험을 축소
- 리스크관리책임자는 매분기 자산건전성현황 및 거액 여신현황을 파악하여 리스크관리위원회 앞 보고

#### □ 금리리스크

○ 정의 : 자산·부채의 만기 및 금리조건 불일치 등으로 금리의 변동에 따라 순이자 소득이 감소하여 손실을 입게 될 위험

#### ○ 관리방법

- 조달·운용금리구조의 조정과 다양한 헷지수단의 활용을 통하여 금리변동에 따른 이차차익 변동을 적정수준 이하로 유지
- 리스크관리책임자는 매분기 기간별 순이자수익 변동추이 분석 및 자산·부채의 기간별 만기불일치 현황을 파악하고, 초과 리스크에 대한 대책 수립하여 위원회 앞 보고

#### □ 유동성리스크

○ 정의 : 자산·부채의 만기 불일치 또는 예기치 않은 자금의 유출 등으로 지급 불능 위험에 직면하거나, 자금부족 해소를 위한 고금리의 조달, 보유 유가증권의 불리한 매각 등으로 손실을 입게 될 위험

#### ○ 관리방법

- 감독당국의 최소유동성기준을 충족하는 범위에서 안정성과 수익성의 균형을 감안한 적정유동성을 유지
- 리스크관리책임자는 매분기 누적만기 Gap 및 유동성비율을 파악하여 위원회 앞 보고
- 자금담당 부서장은 예기치 못한 유동성 부족상태에 대비하여 긴급히 유동성을 확보하기 위한 비상자금조달계획 수립

#### □ 시장리스크

○ 정의 : 금리, 환율, 주가 등 시장요인의 변동에 따라 보유 자산의 가치가 하락하여 손실을 입게 될 위험

## ○ 관리방법

- 경영상태의 업무능력을 감안하여 적정수준의 리스크를 보유
- 리스크관리책임자는 매분기 환포지션 현황, 유가증권 및 투자주식 보유현황을 파악하여 위원회 앞 보고
- 투자주식 매각담당 부서장은 투자주식매각에 있어 리스크별 한도와 손절매 기준 등을 설정하여 준수여부를 주기적으로 점검

## □ 기타리스크

- 정의 : 업무처리리스크, 정보시스템리스크, 평판리스크, 규제리스크, 법적리스크, 재난리스크 등 업무와 관련하여 발생 가능한 제반 위험

## ○ 관리방법

- 업무처리리스크
  - 조직담당 부서장은 견제와 균형을 고려한 업무분장을 통하여 업무처리 리스크를 최소화
  - 인력관리담당 부서장은 적절한 인력배치 및 업무교육을 통하여 업무처리 리스크의 축소를 지원
  - 영업담당 부서장은 적절한 업무분담 및 인력배치를 통해 리스크노출 방지
  - 내부감사 부서장은 업무처리과정의 오류 및 내부통제 상태를 점검함으로써 리스크의 예방과 축소를 도모
- 정보시스템리스크
  - 정보시스템담당 부서장은 시스템 및 프로그램 개발시 사전에 충분한 의견수렴 및 사용자의 참여를 통하여 오류를 예방하고, 정보의 정확성 및 신속성 제고를 위하여 지속적으로 노력
  - 정보시스템담당 부서장은 시스템의 장애 및 파손, 정보의 유출 등에 대비하여 적절한 대책을 수립하여 관리
- 평판리스크
  - 홍보담당 부서장은 대고객 서비스의 제고 및 홍보 등을 통해 대외이미지를 관리함으로써 리스크의 예방과 축소를 도모
- 규제리스크
  - 외부 감독기관의 규제와 관련된 업무담당 부서장은 규제에 의한 불이익을 당하지 않도록 적절한 규제비용 산출 및 점검 체제를 갖추고 지속적으로 관리하며, 미래의 규제요건에 대하여 대비
  - 외부규제와 관련된 모든 영업부문 및 지원부문은 주관실의 관리활동에 협조하고 업무에 반영
- 법적리스크
  - 영업담당 부서장은 모든 계약시 표준약관 사용을 원칙으로 하고, 신규 업무 등 별도의 약정 필요시는 사전에 충분한 법률자문을 거치도록 함



- 준법감시인은 영업활동에 발생하는 주요 법률문제에 대한 사례 축적 및 교육을 통하여 영업활동을 지원
- 재난리스크
  - 총무담당 부서장은 예기치 않은 자연재해 등으로 인한 리스크에 대비한 예방 및 비상계획 등의 대책을 수립하여 운용

### 3. 리스크 관련 양식

#### 1) 신용카드사 대환대출현황

(단위: 억원)

구분		금액
대환대출자산 총계		-
연체1개월 미만		-
	연체1~3개월	-
	연체3~6개월	-
	연체6개월 이상	-
연체 채권 계(30일 이상)		-
연체율		-

#### 2) 가계대출현황

(단위: 억원)

구분	정상	요주의	고정이하여신				합계
			고정	회수의문	추정손실	소계	
가계대출금	678	26	-	12	13	25	729

#### 3) 자산유동화 현황

(단위: 억원)

계약당사자		양도일 또는 신탁일	최초양도금액 또는 신탁금액(평가금액)	비고
양도인 또는 위탁자	양수인 또는 수탁자			
<해당 없음>				
계				

4) 자산별 자산유동화 현황

(단위: 억원)

구분	양도채권 잔여원금
카드자산	<해당 없음>
할부금융자산	
리스자산	
신기술대출금	
여신성금융자산	
기타자산	
계	

VI. 기타 경영현황

1. 내부통제

1) 감사의 기능과 역할

산은캐피탈 감사위원회는 회사의 내부통제제도의 적정성을 기하여 업무의 효율화, 재무제표의 신뢰도제고, 금융관련 제반 리스크의 최소화, 회사의 경영합리화에 기여하기 위하여 상법 제415조의 2 및 정관 제41조의 2에 의해 설치되었습니다.

이러한 목적을 수행하기 위하여 산은캐피탈 감사위원회는 다음과 같은 기능과 역할을 합니다.

1. 내부감사 계획의 수립, 집행, 결과평가, 사후조치, 개선방안 제시
2. 회사의 전반적인 내부통제시스템에 대한 평가 및 개선방안 제시
3. 회계 관련 외부감사인 선정
4. 회계 관련 외부감사인의 감사활동에 대한 평가
5. 내부·외부 감사결과 지적사항에 대한 조치 확인
6. 관계법령 또는 정관에서 정한 사항과 이사회가 위임한 사항의 처리
7. 기타 감독기관의 의뢰, 사장, 위원회, 이사회가 필요하다고 인정하는 사항에 대한 감사

2) 감사부서 감사방침 및 감사빈도 (정기, 특별, 상시 감사)

산은캐피탈 감사실은 감사위원회의 보조조직으로서 다음과 같이 감사종류별로 감사를 실시합니다.

### (감사의 구분)

- ① 감사는 기능별로 재무감사, 준법감사, 업무감사, 경영감사, IT감사로 구분한다.
- ② 감사는 방법별로 일반감사, 특별감사, 일상감사, 자점감사로 구분한다.
- ③ 재무감사(financial audit)는 회계기준 및 회계시스템의 적정성을 평가하고 회계정보, 재무보고서의 정확성 및 신뢰성과 유용성을 평가하는 일련의 프로세스를 의미한다.
- ④ 준법감사(compliance audit)는 관계법령, 규정 등의 준수를 보장하고 이에 대한 상시적 감시를 위해 설치된 회사내 준법감시시스템의 적절한 작동여부를 점검하고 개선책을 제시하기 위해 실시되는 일련의 프로세스를 의미한다.
- ⑤ 업무감사(operational audit)는 조직구조 분석이나 업무분배 방식 등을 평가하기 위해 재무 및 준법감사 부문 이외의 조직내 업무절차 및 시스템을 점검·분석하는 일련의 프로세스를 의미한다.
- ⑥ 경영감사(management audit)는 위험(risk) 및 통제(control)에 대한 경영진의 접근방식·절차 등의 적정성 및 유용성을 평가하여 궁극적으로 회사의 경영목표 달성을 보좌하기 위한 일련의 프로세스를 의미한다.
- ⑦ IT감사(information technology audit)는 IT부문의 안정성과 건전성을 평가하는 일련의 프로세스를 의미한다.

### (감사의 실시)

- ① 일반감사는 각 실·지점·본부등의 업무 전반에 대하여 내부감사 계획에 의하여 정기적으로 실시한다.
- ② 특별감사는 감사위원회가 필요하다고 인정하는 경우, 사장 또는 이사회에 요청이 있는 경우, 감독기관의 의뢰가 있는 경우 특정 사안에 대해서 비정기적으로 실시하며, 감사위원회의 지휘·감독 하에 검사실장이 관련 업무를 수행한다.
- ③ 일상감사는 감사위원회직무규정에서 정한 일상감사 대상 업무에 대하여 최종결재자의 결재에 앞서 검사실장이 실시한다.
- ④ 자점감사는 자점감사 실시요강에 의거 검사실장이 실시한다.

이에 따라 산은캐피탈 감사위원회는 2020년(제50기)에 업무감사 3회, 결산감사 1회, 부채감사 4회, 상각감사 4회, 내부회계관리제도운영실태 평가 1회, 내부감시장치가동현황 평가 1회 및 내부통제시스템 평가 1회, 자금세탁방지업무 감사 1회(이상 정기감사), 특별감사 1회 및 일상감사 161건을 실시 하였습니다.

### 3) 내부통제 전담조직 및 관리체계

- 감사위원회를 보좌하는 감사실과 준법감시인이 내부통제 전담조직으로 있으며, 준법감시인의 지원조직으로 준법지원단이 설치되어 있음.
- 감사실은 감사위원회의 보조조직으로서 감사위원회의 지시 및 위임을 받아 집행기관으로부터 독립적인 위치에서 직무를 수행함.
- 준법감시인은 준법감시업무를 수행하고 내부통제제도의 수립, 운영실태에 대한 모니터링 등 내부통제체제를 총괄하는 직무를 수행함.

### 4) 준법감시인의 역할 및 기능

- ① 내부통제체제 및 준법감시업무의 기획,통할
- ② 내부통제제도 운영실태에 대한 모니터링 및 내부통제규정 위반사항 감사위원회 앞 보고
- ③ 이사회, 경영진, 유관부서에 대한 지원 및 자문
- ④ 임직원 윤리행동강령의 기획 및 운영
- ⑤ 주요업무에 대한 법규준수측면에서의 사전검토
- ⑥ 내부통제 및 법규준수 등과 관련한 임직원 교육 실시
- ⑦ 자금세탁방지의 기획·통할(보고책임자 역할 포함)
- ⑧ 내부회계관리업무의 기획·통할
- ⑨ 금융소비자보호 업무
- ⑩ 개인정보보호 업무
- ⑪ 신용정보(행정정보 포함) 관리·보호업무
- ⑫ 민원관리 업무
- ⑬ 위 각호의 직무를 수행하기 위한 부수업무

## 2. 기관경고 및 임원문책 현황

제재일자	원 인	제 재 내 용
해 당 사 항 없 음		

## VII. 재무제표

### 1. 감사보고서 : 감사보고서의 본문 및 특기사항 공시

산은캐피탈주식회사  
주주 및 이사회 귀중

2021년 3월 11일

#### 감사의견

우리는 산은캐피탈 주식회사(이하 “회사“)의 재무제표를 감사하였습니다. 해당 재무제표는 2020년 12월 31일과 2019년 12월 31일 현재의 재무상태표, 동일로 종료되는 양 보고기간의 포괄손익계산서, 자본변동표 및 현금흐름표 그리고 유의적인 회계정책의 요약을 포함한 재무제표의 주석으로 구성되어 있습니다.

우리의 의견으로는 별첨된 회사의 재무제표는 회사의 2020년 12월 31일과 2019년 12월 31일 현재의 재무상태와 동일로 종료되는 양보고기간의 재무성과 및 현금흐름을 한국채택국제회계기준에 따라, 중요성의 관점에서 공정하게 표시하고 있습니다.

#### 감사의견근거

우리는 대한민국의 회계감사기준에 따라 감사를 수행하였습니다. 이 기준에 따른 우리의 책임은 이 감사보고서의 재무제표감사에 대한 감사인의 책임 단락에 기술되어 있습니다. 우리는 재무제표감사와 관련된 대한민국의 윤리적 요구사항에 따라 회사로부터 독립적이며, 그러한 요구사항에 따른 기타의 윤리적 책임들을 이행하였습니다. 우리가 입수한 감사증거가 감사의견을 위한 근거로서 충분하고 적합하다고 우리는 믿습니다.

#### 재무제표에 대한 경영진과 지배기구의 책임

경영진은 한국채택국제회계기준에 따라 이 재무제표를 작성하고 공정하게 표시할 책임이 있으며, 부정이나 오류로 인한 중요한 왜곡표시가 없는 재무제표를 작성하는데 필요하다고 결정한 내부통제에 대해서도 책임이 있습니다.

경영진은 재무제표를 작성할 때, 회사의 계속기업으로서의 존속능력을 평가하고 해당되는 경우, 계속기업 관련사항을 공시 할 책임이 있습니다. 그리고 경영진이 기업을 청산하거나 영업을 중단할 의도가 없는 한, 회계의 계속기업 전제의 사용에 대해서도 책임이 있습니다.

지배기구는 회사의 재무보고절차의 감시에 대한 책임이 있습니다.

#### 재무제표감사에 대한 감사인의 책임

우리의 목적은 회사의 재무제표에 전체적으로 부정이나 오류로 인한 중요한 왜곡표시가 없는지에 대하여 합리적인 확신을 얻어 우리의 의견이 포함된 감사보고서를 발행하는데 있습니다. 합리적인 확신은 높은 수준의 확신을 의미하나, 감사기준에 따라수행된 감사가 항상 중요한 왜곡표시를 발견한다는 것을 보장하지는 않습니다. 왜곡표시는 부정이나 오류로부터 발생할 수 있으며, 왜곡표시가 재무제표를 근거로 하는 이용자의 경제적 의사결정에 개별적으로 또는 집합적으로 영향을 미칠 것이 합리적으로 예상되면, 그 왜곡표시는 중요하다고 간주됩니다.

감사기준에 따른 감사의 일부로서 우리는 감사의 전 과정에 걸쳐 전문가적 판단을 수행하고 전문가적 의구심을 유지하고 있습니다. 또한, 우리는 :

- 부정이나 오류로 인한 재무제표의 중요왜곡표시위험을 식별하고 평가하며 그러한 위험에 대응하는 감사절차를 설계하고 수행합니다. 그리고 감사의견의 근거로서 충분하고 적합한 감사 증거를 입수합니다. 부정은 공모, 위조, 의도적인 누락, 허위진술 또는 내부통제 무력화가 개입될 수 있기 때문에 부정으로 인한 중요한 왜곡표시를 발견하지 못할 위험은 오류로 인한 위험보다 큽니다.
- 상황에 적합한 감사절차를 설계하기 위하여 감사와 관련된 내부통제를 이해합니다. 그러나 이는 내부통제의 효과성에 대한 의견을 표명하기 위한 것이 아닙니다.
- 재무제표를 작성하기 위하여 경영진이 적용한 회계정책의 적합성과 경영진이 도출한 회계 추정치와 관련 공시의 합리성에 대하여 평가합니다.
- 경영진이 사용한 회계의 계속기업전제의 적절성과, 입수한 감사증거를 근거로 계속기업으로서의 존속능력에 대하여 유의적 의문을 초래할 수 있는 사건이나, 상황과 관련된 중요한 불확실성이 존재하는지 여부에 대하여 결론을 내립니다. 중요한 불확실성이 존재한다고 결론을 내리는 경우, 우리는 재무제표의 관련 공시에 대하여 감사보고서에 주의를 환기시키고, 이들 공시가 부적절한 경우 의견을 변형시킬 것을 요구받고 있습니다. 우리의 결론은 감사보고서일까지 입수된 감사증거에 기초하나, 미래의 사건이나 상황이 회사의 계속기업으로서 존속을 중단시킬 수 있습니다.
- 공시를 포함한 재무제표의 전반적인 표시와 구조 및 내용을 평가하고, 재무제표의 기초가 되는 거래와 사건을 재무제표가 공정한 방식으로 표시하고 있는지 여부를 평가합니다.

우리는 여러 가지 사항들 중에서 계획된 감사범위와 시기 그리고 감사 중 식별된 유의적 내부 통제 미비점 등 유의적인 감사의 발견사항에 대하여 지배기구와 커뮤니케이션합니다.

### 강조사항

감사의견에는 영향을 미치지 않는 사항으로서, 감사보고서의 이용자는 주석 31. (8)에 주의를 기울여야 할 필요가 있습니다. 주석 31. (8)에서 설명하고 있는 바와 같이, COVID-19의 확산을 차단하기 위하여 전세계적으로 여행 등 이동 제한을 포함한 다양한 예방 및 통제가 시행되고 있습니다. 이는 전세계 경제에 광범위한 영향을 미치고 있으며 그 지속기간과 강도는 예측하기 어렵습니다. 이는 특정 포트폴리오의 기대신용손실 및 자산의 잠재적 손상 등을 증가시켜 회사의 수익창출능력에 부정적 영향을 미칠 수 있습니다. 회사는 2020년 12월 31일로 종료되는 보고기간의 재무제표에 대하여 COVID-19가 미치는 영향을 합리적으로 추정하여 재무제표를 작성하였습니다. 그러나, 향후 COVID-19의 확산이 회사의 재무상태, 재무성과 및 현금흐름에 미칠 궁극적인 영향은 감사보고서일 현재 예측하기 어렵습니다.

### 기타사항

재무제표에 대한 주석 2.2.3에서 설명하는 바와 같이, 별첨한 2019년 12월 31일로 종료되는 보고기간의 재무제표는 기타영업손익으로 분류하던 계정을 순이자손익으로 계정재분류한 조정사항이 반영된 것입니다.

서울특별시 영등포구 여의공원로 111  
한영회계법인  
대표이사 박용근

## 2. 재무상태표 : 2기 공시

(단위 : 원)

과 목	제 50 (당)기		제 49 (전)기	
I. 자 산				
1. 현금 및 예치금	15,647,531,607		34,585,394,764	
2. 당기손익-공정가치 측정금융자산	1,538,355,411,721		1,328,784,458,473	
3. 기타포괄손익-공정가치 측정금융자산	1,727,418,120		1,437,485,200	
4. 관계기업및종속기업투자	356,959,825,614		367,662,572,447	
5. 리스자산	1,216,752,604,175		1,074,993,795,347	
6. 대출채권	3,080,622,181,514		2,759,198,145,260	
7. 카드자산	138,001,114,875		139,670,689,695	
8. 파생상품자산	4,760,067,675		3,075,425,034	
9. 유형자산	11,760,642,085		1,779,663,343	
10. 무형자산	4,176,061,897		4,713,167,697	
11. 이연법인세자산	677,437,202		1,841,600,919	
12. 기타자산	72,014,854,905		39,809,201,527	
자 산 총 계		6,441,455,151,390		5,757,551,599,706
II. 부 채				
1. 차입부채	551,010,686,576		732,299,310,125	
2. 사채	4,479,192,767,112		3,751,701,079,900	
3. 순확정급여부채	1,290,384,524		1,247,376,325	
4. 파생상품부채	2,938,852,903		1,168,852,740	
5. 증당부채	3,832,983,047		1,987,449,051	
6. 이연법인세부채	-		-	
7. 기타부채	382,997,897,962		342,720,463,998	
부 채 총 계		5,421,263,572,124		4,831,124,532,139
III. 자 본				
1. 자본금	310,877,330,000		310,877,330,000	
2. 기타포괄손익누계액	(5,793,568,943)		(5,182,319,887)	
3. 이익잉여금	715,107,818,209		620,732,057,454	
자 본 총 계		1,020,191,579,266		926,427,067,567
부 채 와 자 본 총 계		6,441,455,151,390		5,757,551,599,706

### 3. 손익계산서 : 2기 공시

(단위 : 원)

과 목	제 50 (당)기		제 49 (전)기	
I. 영업이익		168,867,375,470		165,364,896,962
1. 순이자손익	97,857,657,189		98,621,846,655	
(1) 이자수익	180,268,660,784		189,029,549,132	
(2) 당기손익-공정가치 측정금융자산이자수익	13,671,578,296		14,529,819,649	
(3) 이자비용	(96,082,581,891)		(104,927,265,671)	
2. 순수수수료손익	1,704,274,484		4,569,211,987	
(1) 수수료수익	7,686,994,592		10,045,331,136	
(2) 수수료비용	(5,982,720,108)		(5,476,119,149)	
3. 카드수수료수익	8,817,586,916		7,817,459,314	
4. 운용리스료수익	48,433,368		1,404,288,457	
5. 배당수익	19,675,236,566		18,120,884,266	
6. 당기손익-공정가치 측정금융자산관련손익	57,677,687,605		37,410,041,818	
7. 금융상품관련 처분손익	4,317,456,839		3,438,525,832	
8. 외환거래손익	(1,501,293,713)		(2,502,091,268)	
9. 신용손실충당금 전입 및 환입	(17,064,355,806)		12,836,864,202	
10. 파생상품 관련손익	1,555,071,941		(1,826,731,481)	
11. 일반관리비	(42,465,651,025)		(42,245,323,992)	
12. 운용리스자산감가상각비	(35,828,763)		(1,176,639,278)	
13. 기타영업손익	38,281,099,869		28,896,560,450	
II. 영업외손익		344,206,909		69,204,883
1. 영업외수익	370,797,826		75,206,883	
2. 영업외비용	(26,590,917)		(6,002,000)	
III. 법인세비용차감전순이익		169,211,582,379		165,434,101,845
IV. 법인세비용		(31,934,750,084)		(43,471,927,810)
V. 당기순이익		137,276,832,295		121,962,174,035
VI. 기타포괄손익		(611,249,056)		(592,452,947)
(1) 후속적으로 당기손익으로 재분류되지 않는 포괄손익		(611,249,056)		(592,452,947)
- 순확정급여부채의 재측정요소	(831,018,209)		(483,899,724)	
- 기타포괄손익-공정가치측정금 용자산평가손익	219,769,153		(108,553,223)	
VII. 당기총포괄이익		136,665,583,239		121,369,721,088
VIII. 주당이익				
기본 및 희석주당이익		2,208		1,962



#### 4. 이익잉여금(결손금)처분계산서 : 2기 공시

(단위 : 원)

과목	제50(당)기		제49(전)기	
	처분예정일: 2021년 3월 26일		처분예정일: 2020년 3월 27일	
I. 미처분이익잉여금		687,353,715,187		597,268,061,586
전기이월미처분이익잉여금	550,076,882,892		475,305,887,551	
당기순이익	137,276,832,295		121,962,174,035	
II. 이익잉여금처분액		30,776,855,670		47,191,178,694
이익준비금 적립	2,797,895,970		4,290,107,154	
배당금	27,978,959,700		42,901,071,540	
III. 차기이월미처분이익잉여금		656,576,859,517		550,076,882,892

#### 5. 자본변동표 : 2기 공시

(단위 : 원)

과목	자본금	기타포괄손익누계액	이익잉여금	총자본
2019년 1월 1일 (제49(전)기 기초)	310,877,330,000	(4,589,866,940)	544,157,973,599	850,445,436,659
당기순이익	-	-	121,962,174,035	121,962,174,035
배당금지급	-	-	(45,388,090,180)	(45,388,090,180)
기타포괄손익-공정가치측정 금융자산 평가손익	-	(108,553,223)		(108,553,223)
순확정급여부채의 재측정요소	-	(483,899,724)	-	(483,899,724)
2019년 12월 31일 (제49(전)기 기말)	310,877,330,000	(5,182,319,887)	620,732,057,454	926,427,067,567
2020년 1월 1일 (제50(당)기 기초)	310,877,330,000	(5,182,319,887)	620,732,057,454	926,427,067,567
당기순이익	-	-	137,276,832,295	137,276,832,295
배당금지급	-	-	(42,901,071,540)	(42,901,071,540)
기타포괄손익-공정가치측정 금융자산 평가손익	-	219,769,153	-	219,769,153
순확정급여부채의 재측정요소	-	(831,018,209)	-	(831,018,209)
2020년 12월 31일 (제50(당)기 기말)	310,877,330,000	(5,793,568,943)	715,107,818,209	1,020,191,579,266

6. 현금흐름표 : 2기 공시

(단위 : 원)

과목	제50(당)기	제49(전)기
I. 영업활동으로 인한 현금흐름	(465,667,056,436)	(32,395,002,098)
1. 당기순이익	137,276,832,295	121,962,174,035
2. 손익조정사항	(116,022,226,515)	(121,443,901,318)
법인세비용	31,934,750,084	43,471,927,810
이자수익	(193,940,239,080)	(203,559,368,781)
이자비용	96,082,581,891	104,937,522,126
배당수익	(19,675,236,566)	(18,120,884,266)
단기매매증권평가손익	(106,433,813)	(174,709,255)
당기손익-공정가치측정 금융상품관련손익	(61,125,624,616)	(43,242,275,782)
관계기업투자주식및출자금 손상차손	2,701,582,808	3,964,183,802
파생상품관련손익	(2,076,910,647)	95,190,154
신용손실충당금 전입액(환입액)	17,064,355,806	(12,836,864,202)
외환거래손익	1,012,310,771	1,432,588,083
퇴직급여	1,929,536,712	1,873,985,303
감가상각비	868,348,199	807,350,607
임차사용권자산상각비	493,946,096	573,076,125
무형자산상각비	1,094,500,550	560,603,463
운용리스자산감가상각비	35,828,763	1,176,639,278
유형자산처분손익	14,967,673	2,000
관계기업출자금처분손익	(589,404,937)	-
기타영업손익	8,258,913,791	(2,402,867,783)
3. 영업활동으로 인한 자산 부 채의 변동	(616,096,821,051)	(146,578,599,047)
단기매매증권	(124,730,813,585)	(50,079,166,443)
운용리스자산	389,084,442	2,460,484,144
금융리스채권	(176,324,701,390)	(139,289,318,426)
대출채권	(343,526,248,908)	28,253,928,047
카드자산	1,281,215,795	(10,205,783,797)
파생상품자산	392,268,006	(69,844,382)
기타자산	(2,758,424,953)	15,499,610,089
순환정급여부채	(2,982,858,604)	(1,996,501,434)
파생상품부채	1,770,000,163	(855,113,723)
기타부채	30,393,657,983	9,703,106,878
4. 법인세의 납부	(30,525,781,381)	(43,673,380,080)
5. 이자의 수취	231,244,677,205	236,856,841,269
6. 이자의 지급	(91,223,057,027)	(97,534,046,641)
7. 배당금의 수취	19,679,320,038	18,015,909,684
II. 투자활동으로 인한 현금흐름	(55,688,576,204)	(130,232,338,088)
1. 예치금의 증가	(13,566,054)	(16,038,264)
2. 당기손익-공정가치측정금융 자산의 처분	365,981,325,710	304,160,443,425
3. 당기손익-공정가치측정금융 자산의 취득	(389,589,406,944)	(513,207,955,431)

4. 관계기업및종속기업의 처분	310,699,408,962		850,396,443,372	
5. 관계기업및종속기업의 취득	(302,108,840,000)		(771,265,465,000)	
6. 유형자산의 처분	2,584,062		-	
7. 유형자산의 취득	(7,134,623,190)		(234,843,170)	
8. 무형자산의 취득	(557,394,750)		(64,923,020)	
9. 보증금의 증감	(32,968,064,000)		-	
III. 재무활동으로 인한 현금흐름		502,458,803,619		162,320,101,876
1. 차입부채의 차입	992,824,027,684		1,562,424,449,840	
2. 차입부채의 상환	(1,174,112,651,233)		(2,290,556,287,766)	
3. 사채의 발행	1,690,809,706,680		1,997,162,011,008	
4. 사채의 상환	(963,904,100,000)		(1,061,086,000,000)	
5. 배당금의 지급	(42,901,071,540)		(45,388,090,180)	
6. 임차(리스)료의 지급	(257,107,972)		(235,981,026)	
IV. 현금및현금성자산의 환율변동효과		(54,600,190)		(701,085,100)
V. 현금및현금성자산 증가(감소)		(18,951,429,211)		(1,008,323,410)
VI. 기초 현금및현금성자산		33,152,234,952		34,160,558,362
VII. 기말 현금및현금성자산		14,200,805,741		33,152,234,952

## 7. 주석사항 : 당해 연도 감사보고서상의 주석사항 중 주요내용을 공시

### 7-1-1) 재무제표 작성 기준

당사의 재무제표는 한국채택국제회계기준(이하 “기업회계기준“)에 따라 작성되었습니다. 한국채택국제회계기준은 국제회계기준위원회(“IASB“)가 발표한 기준서와 해석서중 대한민국이 채택한 내용을 의미합니다.

한국채택국제회계기준은 재무제표 작성 시 중요한 회계추정의 사용을 허용하고 있으며, 회계정책을 적용함에 있어 경영진의 판단을 요구하고 있습니다. 보다 복잡하고 높은 수준의 판단이 필요한 부분이나 중요한 가정 및 추정이 필요한 부분은 7-2)에서 설명하고 있습니다.

### 7-1-2) 회계정책과 공시의 변경

#### 7-1-2-1) 당사가 채택한 제·개정 기준서 및 해석서

당사는 2020년 1월 1일 이후 최초로 시작되는 회계연도에 시행되는 기준서와 개정사항을 최초 적용하였지만 당사의 재무제표에 미치는 유의적인 영향은 없습니다. 당사는 공포되었으나 시행되지 않은 기준서, 해석서, 개정사항을 조기적용한 바 없습니다

(1) 기업회계기준서 제1103호 '사업결합' 개정-사업의 정의

기업회계기준서 제1103호의 개정사항에는 활동과 자산의 집합이 사업의 정의를 충족하기 위해서는 적어도 투입물과 산출물을 창출하거나 산출물의 창출에 기여할 수 있는 실질적인 과정을 포함해야 한다는 점이 명시되어 있습니다. 또한 산출물을 창출하는데 필요한 투입물과 과정을 모두 포함하지 않더라도 사업이 존재할 수 있음을 분명히 했습니다. 이 개정사항이 당사의 재무제표에 미치는 영향은 없으나, 향후 당사에 사업결합이 발생할 경우 영향을 미칠 수 있습니다.

(2) 기업회계기준서 제1107호 '금융상품: 공시', 제1109호 '금융상품', 제1039호 '금융상품: 인식과 측정' 개정-이자율지표 개혁

기업회계기준서 제1109호 및 제1039호에 대한 이 개정사항은 이자율지표 개혁으로 직접적인 영향을 받는 모든 위험회피관계에 적용 할 수 있도록 예외규정을 제공합니다. 만약, 이자율지표 개혁이 위험회피대상항목이나 위험회피수단의 이자율지표에 기초한 현금흐름의 시기 또는 금액에 대한 불확실성을 발생시키는 경우에 위험회피관계가 영향을 받습니다. 동 개정사항이 당사의 재무제표에 미치는 영향은 없습니다.

(3) 기업회계기준서 제1001호 '재무제표 표시', 제1008호 '회계정책, 회계추정의 변경 및 오류' 개정-중요성의 정의

기업회계기준서 제1001호와 제1008호 개정사항은 '특정 보고기업에 대한 재무정보를 제공하는 일반목적재무제표에 정보를 누락하거나 잘못 기재하거나 불분명하게 하여, 이를 기초로 내리는 주요 이용자의 의사결정에 영향을 줄 것으로 합리적으로 예상할 수 있다면 그 정보는 중요'하다는 중요성의 새로운 정의를 제공합니다. 동 개정사항은 중요성이 개별적으로 또는 다른 정보와 결합하여 재무제표에서의 정보의 성격 또는 규모에 의존한다는 것을 명확히 하였습니다. 만약 주요 재무정보 이용자의 결정에 영향을 줄 것이라는 합리적으로 예상 가능하다면 해당 정보의 오류는 중요합니다. 동 개정사항이 당사의 재무제표에 미치는 유의적인 영향은 없습니다.

(4)재무보고를 위한 개념체계(2018)

개념체계는 회계기준이 아니며, 개념체계의 어떠한 내용도 회계기준이나 그 요구사항에 우선하지 않습니다. 개념체계의 목적은 회계기준위원회가 한국채택국제회계기준을 제·개정 하는데 도움을 주며, 적용할 회계기준이 없는 경우에 재무제표 작성자가 일관된 회계정책을 개발하는 데 도움을 줍니다. 또한 모든 이해관계자가 회계기준을 이해하고 해석하는 데 도움을 줍니다.

이 개념체계 개정은 일부 새로운 개념을 포함하고 있으며, 자산과 부채의 정의와 인식기준의 변

경을 제시하고, 일부 중요한 개념을 명확히 합니다. 동 개정사항이 당사의 재무제표에 미치는 영향은 없습니다.

#### 7-1-2-2) 당사가 적용하지 않은 제·개정 기준서 및 해석서

당사의 재무제표 발행승인일 현재 제정 또는 공포되었으나 아직 시행되지 않아 당사가 채택하지 않은 한국채택국제회계기준의 제·개정내역은 다음과 같습니다.

##### (1) 기업회계기준서 제1001호 '재무제표 표시' 개정 - 부채의 유동·비유동 분류

기업회계기준서 제1001호 문단 69~76에 대한 개정사항은 부채의 유동·비유동 분류에 대한 다음의 요구사항을 명확히 합니다.

- 결제를 연기할 수 있는 권리의 의미
- 연기할 수 있는 권리가 보고기간종료일 현재 존재해야 함
- 기업이 연기할 수 있는 권리를 행사할 가능성은 유동성 분류에 영향을 미치지 않음
- 전환가능부채의 내재과생상품 자체가 지분상품일 경우에만 부채의 조건이 유동성 분류에 영향을 미치지 않음

동 개정사항은 2023년 1월 1일 이후 최초로 시작되는 회계연도부터 적용하며 소급 적용합니다. 동 개정사항이 재무제표에 미치는 중요한 영향은 없을 것으로 예상됩니다.

##### (2) 기업회계기준서 제1103호 '사업결합' 개정·재무보고를 위한 개념체계 참조

동 개정사항의 목적은 1989년에 발표된 '재무제표의 작성과 표시를 위한 개념체계'를 2018년 3월에 발표된 '재무보고를 위한 개념체계'의 참조로 변경시, 유의적인 요구사항의 변경이 없도록 하는데 있습니다. 기업회계기준서 제1037호 '충당부채, 우발부채, 우발자산' 또는 기업회계기준서 제2121호 '부담금'의 범위인 부채와 우발부채에서 day 2 손익이 발생하지 않도록, 기업회계기준서 제1103호의 인식 원칙에 예외를 추가하였습니다. 아울러 재무보고를 위한 개념체계 변경의 영향이 없도록, 기업회계기준서 제1103호의 우발자산 관련 지침을 명확히 하였습니다. 동 개정사항은 2022년 1월 1일 이후 최초로 시작되는 회계연도부터 적용하며, 전진 적용합니다. 동 개정사항이 재무제표에 미치는 중요한 영향은 없을 것으로 예상됩니다.

##### (3) 기업회계기준서 제1016호 '유형자산' 개정 - 의도한 사용전의 매각금액

동 개정사항의 목적은 경영진이 의도하는 방식으로 자산을 가동하는 데 필요한 장소와 상태에 이르게 하는 동안 발생하는 재화의 순매각가액을 원가에서 차감하지 않도록 하는데 있습니다. 대신에, 기업은 그러한 품목을 판매하여 얻은 수익과 품목을 생산하는데 드는 원가를 각각 당기 손익으로 인식합니다. 동 개정사항은 2022년 1월 1일 이후 시작되는 회계연도부터 적용하며, 비교

표시되는 가장 이른 기간이나 그 후에 경영진이 의도하는 방식으로 가동될 수 있는 장소와 상태에 이르는 유형자산에 대해서 소급 적용하여야 합니다. 동 개정사항이 재무제표에 미치는 중요한 영향은 없을 것으로 예상됩니다.

#### (4) 기업회계기준서 제1037호 '충당부채, 우발부채, 우발자산' 개정 - 손실부담계약의 의무이행 원가

동 개정사항은 계약이 손실부담계약인지 또는 손실을 발생시키는 계약인지 평가할 때 기업이 포함해야 할 원가를 명확하게 하였습니다. 개정 기준서는 “직접 관련된 원가 접근법“을 적용합니다. 재화나 용역을 제공하는 계약에 직접적으로 관련되는 원가는 증분원가와 계약 활동에 직접적으로 관련되는 원가 배분액을 모두 포함합니다. 일반 관리 원가는 계약에 직접적으로 관련되지 않으며 계약에 따라 거래상대방에게 명시적으로 부과될 수 없다면 제외됩니다. 동 개정사항은 2022년 1월 1일 이후 최초로 시작되는 회계연도에 적용됩니다. 동 개정사항이 재무제표에 미치는 중요한 영향은 없을 것으로 예상됩니다.

#### (5) 한국채택국제회계기준 2018-2020 연차개선

한국채택국제회계기준 연차개선 2018-2020은 2022년 1월 1일 이후 시작하는 회계연도부터 적용되며, 조기적용이 허용됩니다. 동 개정으로 인해 재무제표에 중요한 영향은 없을 것으로 예상됩니다.

개정 기준서는 종속기업이 기업회계기준서 제1101호 한국채택국제회계기준의 최초채택 문단 D16(1)을 적용하기로 선택한 경우 종속기업이 지배기업의 한국채택국제회계기준 전환일에 기초하여 지배기업이 보고한 금액을 사용하여 누적환산차이를 측정할 수 있도록 허용합니다. 이 개정사항은 동 기준서 문단 D16(1)을 적용하기로 선택한 관계기업 또는 조인트 벤처에도 적용됩니다. 동 개정사항은 2022년 1월 1일 이후 최초로 시작되는 회계연도에 적용하며 조기적용이 허용됩니다.

#### 2) 기업회계기준서 제1109호 '금융상품' - 금융부채 제거 목적의 10% 테스트 관련 수수료

동 개정사항은 새로운 금융부채나 변경된 금융부채의 조건이 기존의 금융부채의 조건과 실질적으로 다른지를 평가할 때 기업이 포함하는 수수료를 명확히 합니다. 이러한 수수료에는 채권자와 채무자 간에 지급하거나 수취한 수수료와 채권자와 채무자가 서로를 대신하여 지급하거나 수취한 수수료만 포함됩니다. 기업은 동 개정사항을 최초로 적용하는 회계연도 이후에 변경되거나 교환되는 금융부채에 동 개정사항을 적용합니다. 동 개정사항은 2022년 1월 1일 이후 최초로 시작되는 회계연도부터 적용하며 조기 적용이 허용됩니다.

3) 기업회계기준서 제1041호 '농림어업' - 공정가치 측정

개정 기준서는 동 기준서의 적용 범위에 포함되는 자산의 공정가치를 측정할 때 세금관련 현금 흐름을 포함하지 않는 문단 22의 요구사항을 제거했습니다. 동 개정사항은 2022년 1월 1일 이후 최초로 시작되는 회계연도부터 전진적으로 적용하며 조기 적용이 허용됩니다.

(6) 기업회계기준서 제1116호 '리스' (개정) - 코로나바이러스감염증-19('코로나19') 관련 임차료 면제·할인·유예('임차료 할인 등')

동 개정사항은 코로나19 세계적 유행의 직접적인 결과로 발생한 임차료 할인 등에 대한 리스이용자의 기업회계기준서 제1116호 '리스'의 리스변경 회계처리 적용을 완화하였습니다. 실무적 간편법으로, 리스이용자는 코로나19와 관련하여 발생한 임차료 할인 등이 리스변경에 해당하는지 평가하지 않을 수 있습니다. 이러한 선택을 한 리스이용자는 임차료 할인 등으로 인한 리스료 변동을 그러한 변동이 리스변경이 아닐 경우에 이 기준서가 규정하는 방식과 일관되게 회계처리하여야 합니다. 동 개정사항은 2020년 6월 1일 이후 시작하는 회계연도부터 적용되며, 조기 적용이 가능합니다. 동 개정사항이 당사의 재무제표에 미치는 영향은 없습니다

7-1-2-3) 기타영업손익의 계정재분류

당사는 전기까지 기타영업손익으로 분류했던 계정을 당기부터 순이자손익으로 계정재분류하였습니다. 비교표시 기간의 손익 정보는 재분류되었으며, 아래와 같이 재분류사항이 반영되었으며, 당기순이익에 미치는 영향은 없습니다.

과목	재분류전	재분류금액	재분류후
순이자손익	133,484,607	(34,862,760)	98,621,847
기타영업손익	(5,966,200)	34,862,760	28,896,560

당사의 재무제표는 한국채택국제회계기준 제1027호 '별도재무제표'에 따른 별도재무제표입니다. 종속기업, 공동기업 및 관계기업 투자는 직접적인 지분투자에 근거하여 원가로 측정하고 있으며, 다만 한국채택국제회계기준으로의 전환일 시점에는 전환일 시점의 과거회계기준에 따른 장부금액을 간주원가로 사용했습니다. 또한, 종속기업, 공동기업 및 관계기업으로부터 수취하는 배당금은 배당에 대한 권리가 확정되는 시점에 당기손익으로 인식하고 있습니다.

7-1-3) 종속기업, 공동기업 및 관계기업

당사의 재무제표는 한국채택국제회계기준 제1027호 '별도재무제표'에 따른 별도재무제표입니다. 종속기업, 공동기업 및 관계기업 투자는 직접적인 지분투자에 근거하여 원가로 측정하고 있으

며, 다만 한국채택국제회계기준으로의 전환일 시점에는 전전환일 시점의 과거회계기준에 따른 장부금액을 간주원가로 사용했습니다. 또한, 종속기업, 공동기업 및 관계기업으로부터 수취하는 배당금은 배당에 대한 권리가 확정되는 시점에 당기손익으로 인식하고 있습니다.

#### 7-1-4) 영업부문

영업부문은 당사의 경영진에게 보고되는 보고자료와 동일한 방식으로 보고되고 있습니다. 당사의 경영진은 영업부문에 배부될 자원과 영업부문의 성과를 평가하는데 책임이 있습니다. 부문별 정보는 연결재무제표에 공시됩니다.

#### 7-1-5) 외화환산

##### (1) 기능통화와 표시통화

당사는 재무제표에 포함되는 항목들을 각각의 영업활동이 이뤄지는 주된 경제 환경에서의 통화 (“기능통화“)를 적용하여 측정하고 있습니다. 당사의 기능통화는 대한민국 원화이며, 당사는 대한민국 원화로 표시되었습니다.

##### (2) 외화거래와 보고기간말의 환산

외화거래는 거래일의 환율 또는 재측정되는 항목인 경우 평가일의 환율을 적용한 기능통화로 인식됩니다. 외화거래의 결제나 화폐성 외화 자산·부채의 환산에서 발생하는 외환차이는 당기 손익으로 인식됩니다. 다만, 조건을 충족하는 현금흐름위험회피나 순투자의 위험회피의 효과적인 부분과 관련되거나 보고기업의 해외사업장에 대한 순투자의 일부인 화폐성항목에서 생기는 손익은 기타포괄손익으로 인식합니다.

차입금과 관련된 외환차이는 손익계산서에 금융원가로 표시되며, 다른 외환차이는 기타수익 또는 기타비용에 표시됩니다.

비화폐성 금융자산·부채로부터 발생하는 외환차이는 공정가치 변동손익의 일부로 보아 당기손익-공정가치 측정 지분상품으로부터 발생하는 외환차이는 당기손익으로, 기타포괄손익-공정가치 측정 지분상품의 외환차이는 기타포괄손익에 포함하여 인식됩니다.

#### 7-1-6) 현금 및 현금성자산

당사는 보유현금과 요구불예금, 유동성이 매우 높고 확정된 금액의 현금으로 전환이 용이하고 가치변동의 위험이 경미한 취득일로부터 만기일이 3개월 이내인 투자자산을 현금 및 현금성자



산으로 분류하고 있습니다.

### 7-1-7) 금융자산

#### (1) 분류

2018년 1월 1일부터 당사는 다음의 측정 범주로 금융자산을 분류합니다.

-	공정가치 측정 금융자산 (기타포괄손익 또는 당기손익에 공정가치 변동 인식)
-	상각후원가 측정 금융자산

금융자산은 금융자산의 관리를 위한 사업모형과 금융자산의 계약상 현금흐름 특성에 근거하여 분류합니다.

공정가치로 측정하는 금융자산의 손익은 당기손익 또는 기타포괄손익으로 인식합니다. 채무상품에 대한 투자는 해당 자산을 보유하는 사업모형에 따라 당기손익 또는 기타포괄손익으로 인식합니다. 당사는 금융자산을 관리하는 사업모형을 변경하는 경우에만 채무상품을 재분류합니다.

단기매매항목이 아닌 지분상품에 대한 투자는 최초 인식시점에 후속적인 공정가치 변동을 기타포괄손익으로 표시할 것을 지정하는 취소불가능한 선택을 할 수 있습니다. 지정되지 않은 지분상품에 대한 투자의 공정가치 변동은 당기손익으로 인식합니다.

#### (2) 측정

당사는 최초 인식시점에 금융자산을 공정가치로 측정하며, 당기손익-공정가치 측정 금융자산이 아닌 경우에 해당 금융자산의 취득이나 해당 금융부채의 발행과 직접 관련되는 거래원가는 공정가치에 가산합니다. 당기손익-공정가치 측정 금융자산의 거래원가는 당기손익으로 비용처리합니다.

내재파생상품을 포함하는 복합계약은 계약상 현금흐름이 원금과 이자로만 구성되어 있는지를 결정할 때 해당 복합계약 전체를 고려합니다.

#### ① 채무상품

금융자산의 후속적인 측정은 금융자산의 계약상 현금흐름 특성과 그 금융자산을 관리하는 사업모형에 근거합니다. 당사는 채무상품을 다음의 세 범주로 분류합니다.

#### (가) 상각후원가

계약상 현금흐름을 수취하기 위해 보유하는 것이 목적인 사업모형 하에서 금융자산을 보유하고, 계약상 현금흐름이 원리금만으로 구성되어 있는 자산은 상각후원가로 측정합니다. 상각후원가로

측정하는 금융자산으로서 위험회피관계의 적용 대상이 아닌 금융자산의 손익은 해당 금융자산을 제거하거나 손상할 때 당기손익으로 인식합니다. 유효이자율법에 따라 인식하는 금융자산의 이자수익은 '영업이익'에 포함됩니다.

#### (나) 기타포괄손익-공정가치 측정 금융자산

계약상 현금흐름의 수취와 금융자산의 매도 둘다를 통해 목적을 이루는 사업모형 하에서 금융자산을 보유하고, 계약상 현금흐름이 원리금만으로 구성되어 있는 금융자산은 기타포괄손익-공정가치로 측정합니다. 손상차손(환입)과 이자수익 및 외환손익을 제외하고는, 기타포괄손익-공정가치로 측정하는 금융자산의 손익은 기타포괄손익으로 인식합니다. 금융자산을 제거할 때에는 인식한 기타포괄손익누계액을 자본에서 당기손익으로 재분류합니다. 유효이자율법에 따라 인식하는 금융자산의 이자수익은 '영업수익'에 포함됩니다. 외환손익은 '외환거래손익'으로 표시하고 손상차손은 '금융상품자산 손상차손 및 환입'으로 표시합니다.

#### (다) 당기손익-공정가치 측정 금융자산

상각후원가 측정이나 기타포괄손익-공정가치 측정 금융자산이 아닌 채무상품은 당기손익-공정가치로 측정됩니다. 위험회피관계가 적용되지 않는 당기손익-공정가치 측정 채무상품의 손익은 당기손익으로 인식하고 발생한 기간에 손익계산서에 '당기손익-공정가치측정금융상품관련손익'으로 표시합니다.

### ② 지분상품

당사는 모든 지분상품에 대한 투자를 후속적으로 공정가치로 측정합니다. 공정가치 변동을 기타포괄손익으로 표시할 것을 선택한 지분상품에 대해 기타포괄손익으로 인식한 금액은 해당 지분상품을 제거할 때에도 당기손익으로 재분류하지 않습니다. 이러한 지분상품에 대한 배당수익은 당사가 배당을 받을 권리가 확정된 때 '배당수익'으로 당기손익으로 인식합니다.

당기손익-공정가치로 측정하는 금융자산의 공정가치 변동은 손익계산서에 '당기손익-공정가치측정금융상품관련손익'으로 표시합니다. 기타포괄손익-공정가치로 측정하는 지분상품에 대한 손상차손(환입)은 별도로 구분하여 인식하지 않습니다.

### (3) 손상

당사는 미래전망정보에 근거하여 상각후원가로 측정하거나 기타포괄손익-공정가치로 측정하는 채무상품에 대한 기대신용손실을 평가합니다. 손상 방식은 신용위험의 유의적인 증가 여부에 따라 결정됩니다.

### (4) 인식과 제거

금융자산의 정형화된 매입 또는 매도는 매매일에 인식하거나 제거합니다. 금융자산은 현금흐름에 대한 계약상 권리가 소멸하거나 금융자산을 양도하고 소유에 따른 위험과 보상의 대부분을 이전한 경우에 제거됩니다.

당사가 금융자산을 양도한 경우라도 채무자의 채무불이행시의 소구권 등으로 양도한 금융자산의 소유에 따른 위험과 보상의 대부분을 당사가 보유하는 경우에는 이를 제거하지 않고 그 양도자산 전체를 계속하여 인식하되, 수취한 대가를 금융부채로 인식합니다.

#### (5) 금융상품의 상계

금융자산과 부채는 인식한 자산과 부채에 대해 법적으로 집행가능한 상계권리를 현재 보유하고 있고, 순액으로 결제하거나 자산을 실현하는 동시에 부채를 결제할 의도를 가지고 있을 때 상계하여 재무상태표에 순액으로 표시합니다. 법적으로 집행가능한 상계권리는 미래사건에 좌우되지 않으며, 정상적인 사업과정의 경우와 채무불이행의 경우 및 지급불능이나 파산의 경우에도 집행가능한 것을 의미합니다.

#### 7-1-8) 파생금융상품과 위험회피회계

파생상품은 파생상품계약 체결시점에 공정가치로 최초 인식되며 이후 공정가치로 재측정되고 있습니다. 파생상품의 공정가치 변동으로 인한 평가손익은 각각 아래와 같이 인식하고 있습니다.

##### (1) 위험회피회계

파생상품은 위험회피회계 적용 유무에 따라 회계처리가 달라지므로 매매목적 파생상품과 위험회피목적 파생상품으로 분류할 수 있습니다. 위험회피회계가 적용되는 위험회피목적 파생상품 거래시 특정위험으로 인해 인식된 자산이나 부채 또는 미인식된 확정계약의 전체 또는 일부의 공정가치 변동에 대한 위험회피의 경우 공정가치위험회피회계를 적용하며, 특정위험으로 인해 인식된 자산이나 부채 또는 발생가능성이 매우 높은 예상 거래의 현금흐름변동에 대한 위험회피의 경우 현금흐름위험회피회계를 적용합니다. 매매목적 파생상품 거래의 경우 공정가치 평가로 인한 손익을 당기손익에 반영합니다.

당사는 위험회피거래 개시시점에 위험회피관계, 위험관리목적 및 위험회피전략에 대하여 문서화하고 있으며, 위험회피관계가 지정된 위험회피 개시시점부터 재무보고 기간 전체에 걸쳐서 회피대상위험으로 인한 공정가치나 현금흐름의 변동을 상쇄하는데 있어 높은 위험회피효과를 기대할 수 있고 실제로 높은 위험회피효과가 있었는지 평가하여 문서화하고 있습니다.

① 공정가치위험회피회계

공정가치위험회피회계를 적용하는 경우 회피대상위험으로 인한 위험회피대상항목의 공정가치 변동이 위험회피수단의 공정가치 변동과 상쇄되도록 회피대상위험으로 인한 위험회피대상항목의 평가손익과 위험회피수단의 평가손익을 동일기간에 대칭적으로 인식하여 당기손익에 반영합니다. 공정가치위험회피회계의 적용요건을 충족하지 못하는 등 공정가치위험회피회계 중단요건에 해당되면 위험회피회계를 전진적으로 중단하고 위험회피대상의 장부가액 조정분을 유효이자율법을 사용하여 만기까지 상각하여 당기손익으로 인식합니다.

② 현금흐름위험회피회계

현금흐름위험회피회계를 적용하는 경우 회피대상위험으로 인한 위험회피대상항목의 현금흐름 변동이 위험회피수단의 현금흐름 변동과 상쇄되도록 위험회피수단의 평가손익 중 위험회피에 효과적인 부분을 자본으로 계상한 후 자본으로 계상된 위험회피수단의 평가손익은 위험회피대상항목이 당기손익에 영향을 미치는 시점에 당기 손익에 반영합니다. 현금흐름위험회피회계의 적용요건을 충족하지 못하는 등 현금흐름위험회피회계 중단요건에 해당되면 위험회피회계를 전진적으로 중단하고 자본으로 계상된 위험회피수단의 누적손익은 향후 예상거래가 발생하는 시점에 손익에 반영합니다. 또한, 예상거래가 더 이상 발생하지 않을 것으로 기대되면 해당 시점에 당기손익으로 인식합니다.

(2) 내재파생상품

복합계약에 내재된 파생상품은 경제적인 특성과 위험이 주계약에 밀접하게 관련되지않고, 내재 파생상품과 동일한 조건인 별도의 상품이 파생상품의 정의를 충족하며, 복합계약이 당기손익-공정가치로 측정되지 않는다면 주계약으로부터 분리하여 별도의 파생상품으로 회계처리합니다. 내재파생상품은 공정가치로 측정하고 공정가치의 변동을 당기손익으로 인식합니다. 현금흐름을 유의적으로 변경시키는 계약조건의 변경이 있거나 당기손익-공정가치 측정 범주에 해당하지 않게 되는 경우에만 재평가가 발생합니다.

주계약이 금융자산인 복합계약에서 내재파생상품은 분리하여 회계처리하지 않습니다. 주계약인 금융자산과 내재파생상품은 상품 전체를 당기손익-공정가치 측정 금융자산으로 분류합니다.

(3) 기타 파생상품

위험회피수단으로 지정되지 않은 파생상품의 공정가치 변동은 즉시 손익으로 인식합니다.

7-1-9) 금융상품 공정가치

당사는 금융상품에 대한 공정가치 결정시 활성시장에서 공시되는 가격을 우선적으로 적용하고

있으며, 활성시장에서 거래되지 않는 금융상품의 공정가치는 평가기법을 사용하여 결정하고 있습니다. 평가기법은 합리적인 판단력과 거래의사가 있는 독립된 당사자 사이의 최근 거래를 사용하는 방법, 실질적으로 동일한 다른 금융상품의 현행 공정가치를 이용할 수 있다면 이를 참조하는 방법, 현금흐름할인방법 및 옵션결정모형을 포함하고 있습니다.

당사는 금융상품의 공정가치를 측정하기 위하여 다음과 같은 기준을 적용하고 있습니다.

- 대출채권 : 수시 입출금이 가능한 한도성 여신과 계약 만기가 6개월 이내인 대출채권의 경우 장부금액을 공정가치로 가정하고 있습니다. 손상되지 않은 대출채권의 공정가치는 조기상환율을 반영한 기대 미래현금흐름을 신용스프레드가 반영된 현행 시장이자율로 할인한 금액입니다. 손상된 대출채권의 공정가치는 신용위험을 반영한 추정 미래현금흐름을 현행 시장이자율로 할인한 금액입니다.
- 차입부채 : 계약만기 및 변동금리 재조정주기가 6개월 이내인 차입금의 경우 장부금액을 공정가치로 가정하고 있습니다. 금리부 차입부채의 공정가치는 미래현금흐름을 시장위험을 반영한 이자율을 이용하여 현재가치로 할인한 금액입니다.
- 사채 : 발행 사채의 공정가치는 활성시장에서 공시되는 시장가격이나 중개인·판매자·공신력 있는 평가기관이 공시한 가격을 사용합니다. 이러한 정보를 이용할 수 없는 경우 잔존 기간별로 적절한 수익률 곡선을 기초로 하여 현금흐름할인모형을 사용하고 있습니다.

당사는 활성시장에서 공시되는 가격을 사용한 공정가치를 수준 1, 관측가능한 평가변수를 사용한 공정가치를 수준 2, 관측가능하지 않은 평가변수를 사용한 공정가치를 수준 3으로 공정가치를 분류하고 있습니다.

#### 7-1-10) 거래당일(Day 1)손익의 인식

시장에서 관측 가능하지 않는 평가변수를 사용하여 공정가치를 평가하는 공정가치 수준 3에 해당하는 금융상품의 경우, 당사는 최초 인식시 공정가치와 거래가액의 차이인 거래당일(Day 1) 손익을 이연하여 만기까지 정액법으로 상각하여 손익에 반영합니다.

#### 7-1-11) 리스

당사는 계약에서 대가와 교환하여, 식별되는 자산의 사용 통제권을 일정기간 이전하게 하는지를 고려하여 계약의 약정시점에, 계약자체가 리스인지, 계약이 리스를 포함하는지를 판단합니다.

##### 리스이용자로서의 당사

당사는 단기리스와 소액 기초자산 리스를 제외한 모든 리스에 대하여 하나의 인식 과측정 접근법을 적용합니다. 당사는 리스로 지급의무를 나타내는 리스부채와 기초자산의 사용권을 나타내

는 사용권자산을 인식합니다.

#### (1) 사용권자산

당사는 리스개시일(즉, 기초자산이 사용가능한 시점)에 사용권자산을 인식합니다. 사용권자산은 원가로 측정하고, 후속 측정 시 원가모형을 적용하였습니다. 원가모형을 적용하기 위하여 감가상각누계액과 손상차손누계액을 차감하고, 리스부채의 재측정에 따른 조정을 반영합니다. 사용권자산의 원가는 인식된 리스부채 금액, 최초 직접원가, 그리고 받은 리스 인센티브를 차감한 리스개시일이나 그 전에 지급한 리스료를 포함합니다. 사용권자산은 리스기간과 자산의 추정된 내용연수 중 짧은 기간에 걸쳐 정액기준으로 감가상각됩니다.

리스기간 종료시점에 당사에 기초자산의 소유권이 이전되는 경우나 사용권자산의 원가에 당사가 매수선택권을 행사할 것임이 반영되는 경우, 감가상각은 자산의 기초자산의 추정된 내용연수를 사용하여 계산됩니다.

사용권자산도 손상의 대상이 되며 7-1-14) 비금융자산의 손상에 대한 회계정책에서 설명하였습니다.

#### (2) 리스부채

리스 개시일에, 당사는 리스기간에 걸쳐 지급될 리스료의 현재가치로 리스부채를 측정합니다. 리스료는 고정리스료(실질적인 고정리스료를 포함하고, 받을 리스 인센티브는 차감), 지수나 요율에 따라 달라지는 변동리스료 및 잔존가치보중에 따라 지급될 것으로 예상되는 금액으로 구성됩니다. 리스료는 또한 당사가 매수선택권을 행사할 것이 상당히 확실한 경우에 그 매수선택권의 행사가격과 리스기간이 연결기업의 종료선택권 행사를 반영하는 경우에 그 리스를 종료하기 위하여 부담하는 금액을 포함합니다.

지수나 요율에 따라 달라지는 변동리스료가 아닌 변동리스료는 (재고자산을 생산하는데 발생된 것이 아니라면) 리스료 발생을 유발하는 사건 또는 조건이 발생한 기간의 비용으로 인식합니다.

당사는 리스료의 현재가치를 계산할 때, 리스의 내재이자율을 쉽게 산정할 수 없기 때문에 리스개시일의 증분차입이자율을 사용합니다. 리스개시일 이후 리스부채 금액은 이자를 반영하여 증가하고 지급한 리스료를 반영하여 감소합니다. 또한, 리스부채의 장부금액은 리스기간의 변경, 리스료의 변경(예를 들어, 리스료를 산정할 때 사용한 지수나 요율의 변동으로 생기는 미래 리스료의 변동) 또는 기초자산을 매수하는 선택권 평가에 변동이 있는 경우 재측정됩니다.

당사의 리스부채는 기타부채에 포함됩니다.

(3) 단기리스와 소액 기초자산 리스

당사는 기계장치와 설비의 리스에 단기리스(즉, 이러한 리스는 리스기간이 리스개시일로부터 12개월 이하이고 매수선택권을 포함하지 않음)에 대한 인식 면제 규정을 적용합니다. 또한 당사는 소액자산으로 간주되는 사무용품의 리스에 소액자산 리스에 대한 인식 면제 규정을 적용합니다. 단기리스와 소액자산 리스에 대한 리스료는 리스기간에 걸쳐 정액기준으로 비용으로 인식합니다.

리스제공자로서의 당사

당사는 기초자산의 소유에 따른 위험과 보상의 대부분을 이전하지 않는 리스를 운용리스로 분류합니다. 리스료 수익은 리스기간에 걸쳐 정액 기준으로 인식하며, 영업 성격에 따라 손익계산서에서 운용리스료수익으로 표시 됩니다. 운용리스 체결과정에서 부담하는 리스개설 직접원가를 기초자산의 장부금액에 더하고 리스료 수익과 같은 기준으로 리스기간에 걸쳐 비용으로 인식합니다.

7-1-12) 유형자산

모든 유형자산은 역사적 원가에서 감가상각누계액과 손상차손누계액을 차감하여 표시하고 있습니다. 역사적 원가는 자산의 취득에 직접적으로 관련된 지출을 포함합니다.

후속원가는 자산으로부터 발생하는 미래 경제적효익이 당사에 유입될 가능성이 높으며 그 원가를 신뢰성 있게 측정할 수 있는 경우에 한하여 자산의 장부금액에 포함하거나 적정한 경우 별도의 자산으로 인식되고 있으며, 대체된 부분의 장부금액은 제거되고 있습니다. 그 외의 모든 수선 및 유지비는 발생한 기간의 비용으로 인식됩니다.

토지는 감가상각을 하지 않으며, 그 외 자산의 감가상각액은 자산의 취득원가에서 잔존가치를 제외한 금액에 대하여 다음의 경제적 내용연수에 걸쳐 정액법에 따라 산정됩니다.

구 분	내용연수
기 계 기 구	4년
집 기 비 품	4년
부 대 시 설	4년
차 량 운 반 구	5년

자산의 장부금액이 추정 회수가능액을 초과하는 경우, 당사는 자산의 장부금액을 회수가능액으로 감소시켜 손상차손을 인식하고 있습니다. 또한, 당사는 매 보고기간종료일에 자산의 잔존가치와 경제적 내용연수를 검토하고 필요한 경우 내용연수를 변경하고 있습니다. 자산의 처분손익은 처분대가와 자산의 장부가액의 차이로 결정되며 당기손익으로 인식됩니다.

### 7-1-13) 무형자산

#### 1) 개발비

당사는 경영효율을 개선하기 위한 개발활동에 지출된 원가로서 당사에 의해 통제되는 식별가능하고 고유한 개발원가를 다음 조건이 충족되었을 때 무형자산으로 인식하고 있습니다.

- 무형자산을 사용하거나 판매하기 위해 그 자산을 완성할 수 있는 기술적 실현가능성
- 무형자산을 완성하여 사용하거나 판매하려는 기업의 의도
- 무형자산이 미래경제적효익을 창출하는 방법. 그 중에서도 특히 무형자산의 산출물이나 무형자산 자체를 거래하는 시장이 존재함을 제시할 수 있거나 또는 무형자산을 내부적으로 사용할 것이라면 그 유용성
- 무형자산의 개발을 완료하고 그것을 판매하거나 사용하는 데 필요한 기술적, 재정적 자원 등의 입수가능성
- 개발과정에서 발생한 무형자산 관련 지출을 신뢰성 있게 측정할 수 있는 능력

개발비로 자본화되는 직접 관련된 원가는 해당 개발프로젝트 진행을 위한 외주업체 지급대금 및 관련 종업원급여 등의 경비 중 적절한 부분을 포함하고 있습니다. 개발비로 인식한 원가는 추정내용연수 동안 정액법으로 상각하고 있습니다.

#### 2) 기타의 무형자산

당사는 개별적으로 취득한 소프트웨어에 대한 취득원가를 무형자산으로 계상하고 있습니다. 동 소프트웨어는 한정된 내용연수를 가지고 있으며 원가에서 상각누계액을 차감한 가액으로 표시하고 있으며 추정내용연수 동안 원가를 배분하기 위하여 정액법에 따라 상각하고 있습니다.

무형자산의 상각방법과 내용연수에 대해 매 보고기간 말에 재검토하고, 이를 변경하는 것이 적절하다고 판단되는 경우 회계추정의 변경으로 회계처리하고 있습니다.

### 7-1-14) 비금융자산 손상

당사는 매 보고기간종료일에 손상징후의 존재 여부를 검토하고 있으며 손상징후가 파악되면 자산의 회수가능액을 추정하여 손상 여부를 검토하고 있습니다. 다만, 매년손상검사가 요구되는 일부 자산에 대해서는 매년 손상검사를 수행하고 있습니다. 자산의 회수가능액은 공정가치와 사용가치 중 큰 금액으로 측정하며, 자산의 장부금액이 회수가능액을 초과하는 경우에는 장부금액을 회수가능액으로 감소시켜 손상차손으로 인식하고 있습니다.



과거기간에 인식한 손상차손은 손상차손의 인식시점 이후 해당 자산의 회수가능액을 결정하는데 사용된 추정치에 변화가 있는 경우에 한하여 손상차손을 인식하기 전 장부금액의 상각후 잔액을 한도로 장부금액을 회수가능액으로 증가시키고 이를 손상차손환입으로 인식하고 있습니다.

#### 7-1-15) 금융보증계약

금융보증계약은 채무상품의 최초 계약조건이나 변경된 계약조건에 따라 지급기일에 특정 채무자가 지급하지 못하여 보유자가 입은 손실을 보상하기 위해 발행자가 특정 금액을 지급하여야 하는 계약입니다. 금융보증계약은 최초인식시 공정가치로 측정하여 기타부채에 포함되며, 공정가치는 당해 금융보증계약의 기간동안 상각됩니다.

최초인식 이후에는 다음 중 큰 금액으로 측정됩니다.

- 기업회계기준서 제1109호 '금융상품'에 따른 대손충당금
- 최초인식금액에서 기업회계기준서 제1115호 '고객과의 계약에서 생기는 수익'에 따라 인식한 이익누계액을 차감한 금액

#### 7-1-16) 종업원급여

##### ① 단기종업원급여

종업원이 관련 근무용역을 제공한 보고기간말부터 12개월 이내에 결제될 단기종업원급여는 근무용역과 교환하여 지급이 예상되는 금액을 근무용역이 제공된 때에 당기손익으로 인식하고 있습니다. 단기종업원급여는 할인하지 않은 금액으로 측정하고 있습니다.

##### ② 기타장기종업원급여

종업원이 관련 근무용역을 제공한 보고기간말부터 12개월 이내에 지급되지 않을 기타장기종업원급여는 당기와 과거기간에 제공한 근무용역의 대가로 획득한 미래의 급여액을 현재가치로 할인하고 있습니다. 재측정에 따른 변동은 발생한 기간에 당기손익으로 인식하고 있습니다.

##### ③ 퇴직급여: 확정기여제도

확정기여제도와 관련하여 일정기간 종업원이 근무용역을 제공하였을 때에는 그 근무용역과 교환하여 확정기여제도에 납부해야 할 기여금에 대하여 자산의 원가에 포함되는 경우를 제외하고는 당기손익으로 인식하고 있습니다. 납부해야 할 기여금은 이미 납부한 기여금을 차감한 후 부채(미지급비용)로 인식하고 있습니다. 또한, 이미 납부한 기여금이 보고기간말 이전에 제공된 근무용역에 대해 납부하여야 하는 기여금을 초과하는 경우에는 초과 기여금 때문에 미래 지급액

이 감소하거나 현금이 환급되는 만큼을 자산(선급비용)으로 인식하고 있습니다.

#### ④ 퇴직급여: 확정급여제도

보고기간 말 현재 확정급여제도와 관련된 확정급여부채는 확정급여채무의 현재가치에서 사외적립자산의 공정가치를 차감하여 인식하고 있습니다.

확정급여부채는 매년 독립적인 계리사에 의해 예측단위적립방식으로 계산되고 있습니다. 확정급여채무의 현재가치에서 사외적립자산의 공정가치를 차감하여 산출된 순액이 자산일 경우, 제도로부터 환급받거나 제도에 대한 미래기여금이 절감되는 방식으로 이용가능한 경제적 효익의 현재가치를 한도로 자산을 인식하고 있습니다.

순확정급여부채의 재측정요소는 보험수리적손익, 순확정급여부채의 순이자에 포함된 금액을 제외한 사외적립자산의 수익 및 순확정급여부채의 순이자에 포함된 금액을 제외한 자산인식상한 효과의 변동으로 구성되어 있으며, 즉시 기타포괄손익으로 인식됩니다. 당사는 순확정급여부채(자산)의 순이자를 순확정급여부채(자산)에 연차보고기간 초에 결정된 할인율을 곱하여 결정되며 보고기간 동안 기여금 납부와 급여지급으로 인한 순확정급여부채(자산)의 변동을 고려하여 결정하고 있습니다. 확정급여제도와 관련된 순이자비용과 기타비용은 당기손익으로 인식됩니다.

제도의 개정이나 축소가 발생하는 경우, 과거근무에 대한 효익의 변동이나 축소에 따른 손익은 즉시 당기손익으로 인식하고 있습니다. 당사는 확정급여제도의 정산이 일어나는 때에 정산으로 인한 손익을 인식하고 있습니다.

#### 7-1-17) 비파생금융부채

금융부채는 최초 인식시 당기손익인식금융부채와 차입부채로 분류하고 있습니다. 금융부채는 최초 인식시 공정가치로 측정하며, 차입부채의 경우 관련 거래원가를 공정가치에서 차감하고 있습니다.

##### 1) 당기손익인식금융부채

당기손익인식금융부채는 단기매매금융부채와 최초 인식시 당기손익인식금융부채로 지정한 금융부채(이하 “당기손익인식지정금융부채”)로 분류됩니다. 당사는 단기간내 재매입할 목적으로 부담하는 금융부채 및 파생상품을 단기매매금융부채로 분류하고 있습니다. 다만, 재무상태표 상의 파생상품부채는 매매목적 파생상품 이외에 위험회피수단으로 지정된 파생상품(위험회피목적 파생상품)을 포함하며 위험회피목적 파생상품은 주석에서 구분표시하고 있습니다. 또한, 당사는 금융부채로부터 발생하는 손익을 당기손익에 반영하는 것이 더 목적적합한 정보를 제공하는 경

우 해당 금융부채를 최초 인식시 당기손익인식지정금융부채로 분류합니다. 당기손익인식지정금융부채는 후속 측정시 공정가치로 평가하며 관련 미실현 평가손익은 당기손익에 반영되고 있습니다.

## 2) 차입부채

차입부채는 최초에 거래비용을 차감한 순공정가액으로 인식하며, 후속적으로 상각후원가로 표시하고 있습니다. 거래비용 차감 후 수취한 금액과 상환금액의 차이는 유효이자율법으로 상각하여 차입기간 동안 포괄손익계산서에 인식하고 있습니다.

차입부채 약정의 체결에 따라 지급되는 수수료는 약정의 일부 또는 전부에 대한 차입이 이루어질 가능성이 높은 경우 차입부채에 대한 거래원가로 인식하며, 차입부채가 인출될 때까지 해당 금액은 비용인식이 이연됩니다. 약정의 일부 또는 전부에 대한 차입이 이루어질 가능성이 높다는 증거가 없는 경우, 지급금액은 유동성서비스에 대한 선급비용으로 계상하고 해당 약정 기간 동안 상각합니다.

## 3) 금융부채의 제거

금융부채는 그 계약상 의무가 이행 및 취소 또는 만료되는 경우에 제거됩니다. 기존 금융부채가 동일 대여자로부터의 다른 계약조건의 다른 금융부채로 대체되거나 계약조건이 실질적으로 변경되는 경우, 이러한 대체 또는 변경은 기존 부채의 제거 및 신규 부채의 인식으로 처리되며 지급한 대가의 차이는 당기손익에 반영됩니다.

### 7-1-18) 충당부채 및 우발채무

당사는 과거사건의 결과로 현재의 법적의무나 의제의무가 존재하고, 그 의무를 이행하기 위한 자원의 유출가능성이 높으며, 당해 금액의 신뢰성 있는 추정이 가능한 경우 충당부채를 인식하고 있습니다. 충당부채는 의무를 이행하기 위하여 예상되는 지출액의 현재가치로 측정되며, 시간경과로 인한 충당부채의 증가는 이자비용으로 인식됩니다.

### 7-1-19) 자본금

보통주는 자본으로 분류하며 신주의 발행과 관련된 직접비용은 수취대가에서 법인세효과를 차감한 순액으로 자본에 차감 표시하고 있습니다.

### 7-1-20) 배당금

배당금은 당사의 주주총회에서 주주에 의해 승인된 기간에 부채로 인식하고 있습니다.

#### 7-1-21) 수익인식기준

당사는 기업회계기준서 제1115호 '고객과의 계약에서 생기는 수익'의 적용범위에 포함되는 고객과의 모든 계약에 아래의 5단계 수익인식 모형을 적용하여 수익을 인식하고 있습니다.

- 1단계 : 고객과의 계약을 식별
- 2단계 : 수행의무를 식별
- 3단계 : 거래가격을 산정
- 4단계 : 거래가격을 계약 내 수행의무에 배분
- 5단계 : 수행의무를 이행할 때(또는 기간에 걸쳐 이행하는 데로) 수익을 인식

#### 1) 이자수익과 이자비용

당기손익채무증권(수익증권, 출자금, 기타채무증권 제외) 및 대출채권, 상각후원가 금융상품 및 기타포괄손익채무증권 이자수익과 이자비용은 유효이자율법을 적용하여 포괄손익계산서에 인식합니다. 유효이자율법은 금융자산이나 금융부채의 상각후원가를 계산하고 관련 기간에 걸쳐 이자수익이나 이자비용을 배분하는 방법입니다.

유효이자율은 금융상품의 기대존속기간이나 적절하다면 더 짧은 기간에 예상되는 미래 현금유출과 유입의 현재가치를 금융자산 또는 금융부채의 순장부금액과 정확히 일치시키는 이자율입니다. 유효이자율을 계산할 때 당해 금융상품의 모든 계약조건을 고려하여 미래현금흐름을 추정하고, 미래 신용위험에 따른 손실은 고려하지 않습니다. 또한, 계약 당사자 사이에서 지급하거나 수취하는 수수료와 포인트(유효이자율의 주요 구성요소에 한함), 거래원가 및 기타의 할증액과 할인액 등을 반영합니다. 금융상품에 대한 현금흐름 또는 기대존속기간을 신뢰성 있게 추정할 수 없는 예외적인 경우에는 전체 계약기간 동안 계약상 현금흐름을 사용하여 유효이자율을 산출합니다.

금융자산이나 유사한 금융자산의 집합에 손상차손을 인식하면, 그 후의 이자수익은 손상차손을 측정할 목적으로 미래현금흐름을 할인하는 데 사용한 이자율을 사용하여 인식합니다. 또한 당기손익채무상품에서 발생하는 이자수익도 포괄손익계산서상 이자수익으로 분류하여 인식하고 있습니다.

#### 2) 이연대출부대손익

당사는 대출채권의 취급과정에서 발생하는 대출부대수익과 대출부대비용을 이연하여 대출채권에 차감 또는 가산하는 방법으로 표시하고 있습니다. 동 이연대출부대수익과 이연대출부대비용

은 유효이자율법에 따라 환입 또는 상각하여 이자수익에 가감하는 방식으로 처리하고 있습니다.

### 3) 수수료수익

당사는 금융용역수수료를 그 수수료의 부과목적과 관련 금융상품의 회계처리 기준에 따라 다음과 같이 구분하여 처리합니다.

#### ① 금융상품의 유효수익을 구성하는 수수료

금융상품의 유효수익을 구성하는 수수료의 경우 일반적으로 유효이자율에 대한 조정항목으로 처리합니다. 이러한 수수료에는 차입자의 재무상태, 보증, 담보와 기타 보장약정과 관련된 평가 및 사무처리, 관련 서류의 준비 및 작성 등의 활동에 대한 보상, 금융부채 발행시 수취된 개설 수수료 등이 포함됩니다. 그러나, 금융상품이 당기손익금융상품에 해당하는 경우 수수료는 상품의 최초 인식시점에 수익으로 인식합니다.

#### ② 기간에 걸쳐 이행하는 수행의무와 관련된 수수료

기간에 걸쳐 이행하는 수행의무와 관련한 수수료는 재화나 용역에 대한 통제를 기간에 걸쳐 이전하므로 기간에 걸쳐 수익을 인식합니다. 자산관리수수료, 업무수탁수수료 등 일정기간동안 용역의 제공대가로 부과되는 수수료는 그 용역을 제공하는 때에 수익으로 인식합니다.

#### ③ 한 시점에 이행하는 수행의무와 관련한 수수료

한 시점에 이행하는 수행의무와 관련한 수수료는 고객이 약속된 자산을 통제하고 기업이 수행의무를 이행하는 시점에 수익으로 인식합니다. 주식 또는 기타증권 매매, 사업양수도의 주선과 같이 제3자를 위한 거래의 협상 또는 협상 참여의 대가로 수취하는 수수료 및 판매수수료는 해당 거래의 완료시점에 수익으로 인식합니다.

신디케이트론을 주선하지만 해당 신디케이트에는 참여하지 않거나 또는 다른 참여자와 동일한 유효수익을 가지며 신디케이트에 참여하는 경우, 신디케이트론 주선수수료는 신디케이트론 방식의 용역이 완료되는 시점에 수익으로 인식합니다.

### 4) 당기손익금융상품 순손익

당기손익금융상품 순손익은 다음의 금융상품과 관련된 이익과 손실(공정가치의 변동, 배당, 외화환산손익 포함)을 포함합니다.

- 당기손익금융상품과 관련된 이익과 손실(유효이자율법으로 인식한 이자수익을 제외)

- 매매목적 파생금융상품과 관련된 이익과 손실(위험관리목적으로 보유하고 있으나, 위험회피회계 요건을 충족하지 못하는 파생금융상품 포함)

#### 5) 배당수익

배당수익은 주주로서 배당을 받을 권리가 확정되는 시점에 인식합니다. 배당수익은 지분증권의 분류에 따라 포괄손익계산서상 당기손익으로 인식합니다.

#### 7-1-22) 법인세

당사는 법인세법 등의 법령에 의하여 당해 사업연도에 부담할 법인세(추납액 또는 환급액 포함) 및 법인세에 부가되는 세액의 합계에 당해 사업연도의 이연법인세 변동액을 가감하여 산출한 금액을 법인세비용으로 계상하고 있습니다.

당사는 자산·부채의 장부금액과 세무가액의 차이에 따른 일시적 차이에 대하여 이연법인세 자산과 이연법인세부채를 인식하고 있습니다. 이연법인세자산과 이연법인세부채는 미래에 일시적 차이의 소멸 등으로 인하여 미래에 경감되거나 추가적으로 부담할 법인세부담액으로 측정하고 있습니다. 일시적차이의 법인세 효과는 발생한 기간의 법인세비용에 반영하고 있으며, 자본 항목에 직접 반영되는 항목과 관련된 일시적 차이의 법인세 효과는 관련 자본 항목에 직접 반영하고 있습니다.

이연법인세자산의 실현가능성은 매 보고기간종료일마다 재검토하여 향후 과세소득의 발생 가능성이 높고 이연법인세자산의 법인세 절감 효과가 실현될 수 있을 것으로 기대되는 경우에 자산으로 인식하고 있으며, 이월세액공제와 세액감면에 대하여서는 이월공제가 활용될 수 있는 미래 과세소득의 발생가능성이 높은 경우 과세소득의 범위 안에서 이연법인세자산을 인식하고 있습니다.

이연법인세자산과 부채는 당기 법인세자산과 당기 법인세부채를 상계할 수 있는 법적으로 집행 가능한 권리를 가지고 있고, 이연법인세자산과 부채가 동일한 과세당국에 의해서 부과되는 법인세와 관련이 있거나, 과세대상기업은 다르지만 당기 법인세부채와 자산을 순액으로 결제할 의도가 있거나, 유의적인 금액의 이연법인세부채가 결제되거나 이연법인세자산이 회수될 미래의 각 회계기간마다 자산을 실현하는 동시에 부채를 결제할 의도가 있는 경우에 상계합니다.

#### 7-1-23) 주당이익

기본주당이익은 주주에게 귀속되는 포괄손익계산서상 당기순이익을 보고기간 동안의 당사의 가중평균 유통보통주식수로 나누어 산정한 것입니다.

회석주당이익은 주주에게 귀속되는 포괄손익계산서상 당기순이익을 보고기간 동안의 당사의 가중평균 유통보통주식수와 가중평균 잠재적 회석증권주식수로 나누어 산정한 것입니다. 잠재적 회석증권은 회석효과가 발생하는 경우에만 회석주당이익의 계산에 반영됩니다.

#### 7-1-24) 재무제표 승인

당사의 재무제표는 2021년 2월 25일자로 이사회에서 승인 확정되었으며, 정기주주총회에서 수정 승인 될 수 있습니다.

#### 7-2) 중요한 회계추정 및 가정

재무제표 작성에는 미래에 대한 가정 및 추정이 요구되며 경영진은 당사의 회계정책을 적용하기 위해 판단이 요구됩니다. 추정 및 가정은 지속적으로 평가되며, 과거 경험과 현재의 상황에 비추어 합리적으로 예측가능한 미래의 사건을 고려하여 이루어집니다. 회계추정의 결과가 실제 결과와 동일한 경우는 드물 것이므로 중요한 조정을 유발할 수 있는 유의적인 위험을 내포하고 있습니다.

다음 회계연도에 자산 및 부채 장부금액의 조정에 영향을 미칠 수 있는 경영진 판단과 유의적 위험에 대한 추정 및 가정은 다음과 같습니다. 일부 항목에 대한 유의적인 판단 및 추정에 대한 추가적인 정보는 개별 주석에 포함되어 있습니다.

##### (1) 법인세

과세소득에 대한 법인세는 다양한 국가의 세법 및 과세당국의 결정을 적용하여 산정되므로 최종 세효과를 산정하는 데에는 불확실성이 존재합니다.

당사는 특정 기간동안 과세소득의 일정 금액을 투자, 임금증가 등에 사용하지 않았을때 세법에서 정하는 방법에 따라 산정된 법인세를 추가로 부담합니다. 따라서, 해당 기간의 당기법인세와 이연법인세를 측정할 때 이에 따른 세효과를 반영하여야 하고, 이로 인해 당사가 부담할 법인세는 각 연도의 투자, 임금증가 등의 수준에 따라 달라지므로 최종 세효과를 산정하는데에는 불확실성이 존재합니다.

##### (1)-1 법인세비용 구성내역

당기와 전기 중 인식한 법인세비용의 산출내역은 다음과 같습니다.

(단위 : 천원)		
구 분	제50(당)기	제49(전)기
당기 법인세 부담액(*)	41,240,351	46,328,496
일시적차이로 인한 이연법인세 변동액	1,164,163	(3,511,938)
자본에 직접 반영된 법인세비용	195,148	189,147
법인세 추납액	(10,664,912)	466,223
법인세비용	31,934,750	43,471,928

(\*) 당기 법인세 부담액에는 전기의 법인세비용에 대한 조정이 포함되어었습니다.

법인세비용은 당기법인세비용에서 과거기간 당기법인세에 대하여 당기에 인식한 조정사항, 일시적차이의 발생과 소멸로 인한 이연법인세비용 및 당기손익이외로 인식되는 항목과 관련된 법인세 비용을 조정하여 산출하였습니다.

(1)-2 당기와 전기 중 법인세비용과 회계이익의 관계는 다음과 같습니다.

(단위 : 천원)		
구 분	제50(당)기	제49(전)기
법인세비용차감전순이익	169,211,582	165,434,102
적용세율에 따른 세부담액	44,207,597	43,542,049
조정사항 :		
비공제비용으로 인한 효과	155,299	177,119
비과세수익으로 인한 효과	(2,935,334)	(708,400)
법인세추납액	(10,664,912)	466,223
기타	1,172,100	(5,063)
법인세비용	31,934,750	43,471,928
유효세율(법인세비용/세전이익)	18.87%	26.28%

(1)-3 이연법인세

당기와 전기중 이연법인세자산(부채)의 변동내역은 다음과 같습니다.

<제50(당)기>

(단위 : 천원)					
구 분	기초금액	정책변경	당기손익 반영	기타포괄 손익반영	기말금액
대손충당금	2,035,283	-	874,808	-	2,910,091
파생상품자산	(1,322,173)	-	(235,196)	-	(1,557,369)
파생상품부채	333,053	-	378,149	-	711,202
지분법평가손익	(4,232,519)	-	(38,619)	-	(4,271,138)
지분법(배당금)	374,116	-	-	-	374,116
유가증권감액손실	15,248,120	-	372,860	-	15,620,980
기타포괄손익유가증권평가손익	32,985	-	-	(70,164)	(37,179)



당기손익유가증권평가손익	(3,106,181)	-	(1,368,925)	-	(4,475,106)
퇴직급여충당금	4,987,306	-	(204,097)	265,312	5,048,521
퇴직보험예치금	(4,947,754)	-	(149,061)	-	(5,096,815)
금융보증충당부채	6,682	-	600	-	7,282
우발손실충당금	141,051	-	(6,776)	-	134,275
리스자산감가상각비	50,917	-	7,945	-	58,862
이연대출부대수익	1,075,052	-	288,919	-	1,363,971
기타	(8,834,337)	-	(1,279,919)	-	(10,114,256)
합계	1,841,601	-	(1,359,312)	195,148	677,437

<제49(전기)>

(단위 : 천원)					
구 분	기초금액	정책변경	당기손익 반영	기타포괄손익반영	기말금액
대손충당금	4,774,544	-	(2,739,261)	-	2,035,283
파생상품자산	(731,811)	-	(590,362)	-	(1,322,173)
파생상품부채	1,098,081	-	(765,028)	-	333,053
지분법평가손익	(4,232,385)	-	(134)	-	(4,232,519)
지분법(배당금)	374,116	-	-	-	374,116
유가증권감액손실	15,332,268	-	(84,148)	-	15,248,120
기타포괄손익유가증권평가손익	(1,672)	-	-	34,657	32,985
당기손익유가증권평가손익	(11,293,576)	-	8,187,395	-	(3,106,181)
퇴직급여충당금	4,688,875	-	143,941	154,490	4,987,306
퇴직보험예치금	(4,794,821)	-	(152,933)	-	(4,947,754)
금융보증충당부채	6,646	-	36	-	6,682
우발손실충당금	389,273	-	(248,222)	-	141,051
리스자산감가상각비	123,042	-	(72,125)	-	50,917
이연대출부대수익	1,240,754	-	(165,702)	-	1,075,052
기타	(8,643,671)	-	(190,666)	-	(8,834,337)
합계	(1,670,337)	-	3,322,791	189,147	1,841,601

(1)-4 자본에 직접 가감하는 항목과 관련된 이연법인세

당기와 전기 중 자본에 직접 부가되거나 차감된 이연법인세 내역은 다음과 같습니다.

(단위 : 천원)				
구 분	제50(당기)		제49(전기)	
	변동액	이연법인세 자산(부채)	변동액	이연법인세 자산(부채)
기타포괄금융자산평가손익	289,933	(70,164)	(143,210)	34,657

현금흐름위험회피 파생상품평가손익	-	-	-	-
순확정급여부채의 재측정요소	(1,096,330)	265,312	(638,390)	154,490
합 계	(806,397)	195,148	(781,600)	189,147

(2) 금융상품의 공정가치

활성시장에서 거래되지 않는 금융상품의 공정가치는 원칙적으로 평가기법을 사용하여 결정됩니다. 당사는 보고기간말 현재 중요한 시장상황에 기초하여 다양한 평가기법의 선택 및 가정에 대한 판단을 하고 있습니다.

- 금융상품의 공정가치

당사는 공정가치체계의 각 수준을 다음과 같이 정의하고 있습니다.

- 수준 1 : 활성시장에서 공시되는 가격을 공정가치로 측정하는 금융상품의 경우, 동 금융상품의 공정가치는 수준 1로 분류하고 있습니다.
- 수준 2 : 평가기법을 사용하여 금융상품의 공정가치를 측정하는 경우, 유의적인 투입변수가 시장에서 관측한 정보에 기초한다면 동 금융상품의 공정가치는 수준 2로 분류하고 있습니다.
- 수준 3 : 평가기법을 사용하여 금융상품의 공정가치를 측정하는 경우, 유의적인 투입변수가 시장에서 관측 불가능한 정보에 기초한다면 동 금융상품의 공정가치는 수준3으로 분류하고 있습니다.

(2)-1 당기말과 전기말 현재 금융상품의 장부금액과 공정가치는 다음과 같습니다.

(단위 : 천원)				
구 분	제50(당)기		제49(전)기	
	장부금액	공정가치	장부금액	공정가치
<b>금융자산</b>				
현금및예치금	15,647,532	15,647,532	34,585,395	34,585,395
당기손익-공정가치측정 금융자산	1,538,355,412	1,538,355,412	1,328,784,458	1,328,784,458
기타포괄손익-공정가치 측정금융자산	1,727,418	1,727,418	1,437,485	1,437,485
금융리스자산(*)	1,216,752,603	1,228,301,714	1,074,596,866	1,073,629,541
대출채권	3,080,622,182	3,070,761,034	2,759,198,145	2,706,553,971
카드자산	138,001,115	138,001,115	139,670,690	139,153,805
파생상품자산	4,760,068	4,760,068	3,075,425	3,075,425
기타자산	68,637,425	65,734,293	34,555,345	34,533,421
합 계	6,064,503,755	6,063,288,586	5,375,903,809	5,321,753,501
<b>금융부채</b>				
차입부채	551,010,687	551,125,885	732,299,310	732,153,690

사채	4,479,192,767	4,512,777,173	3,751,701,080	3,778,358,346
파생상품부채	2,938,853	2,938,853	1,168,853	1,168,853
기타부채	327,897,022	314,880,391	288,066,619	269,193,753
합 계	5,361,039,329	5,381,722,302	4,773,235,862	4,780,874,642

(\*) 선급리스자산이 포함되어 있습니다.

(2)-2 공정가치로 측정되는 금융상품의 수준별 공정가치

1) 당기말과 전기말 현재 공정가치로 측정되는 금융상품의 수준별 공정가치는 다음과 같습니다.

<제50(당기)>

(단위 : 천원)				
구 분	수준 1	수준 2	수준 3	합 계
금융자산				
당기손익-공정가치측정 금융자산	3,533,332	330,104,585	1,204,717,495	1,538,355,412
기타포괄손익-공정가치측 정 금융자산	-	-	1,727,418	1,727,418
파생상품자산	-	4,760,068	-	4,760,068
합 계	3,533,332	334,864,653	1,206,444,913	1,544,842,898
금융부채				
파생상품부채	-	2,938,853	-	2,938,853

<제49(전기)>

(단위 : 천원)				
구 분	수준 1	수준 2	수준 3	합 계
금융자산				
당기손익-공정가치측정 금융자산	-	205,267,338	1,123,517,120	1,328,784,458
기타포괄손익-공정가치측 정 금융자산	-	-	1,437,485	1,437,485
파생상품자산	-	3,075,425	-	3,075,425
합 계	-	208,342,763	1,124,954,605	1,333,297,368
금융부채				
파생상품부채	-	1,168,853	-	1,168,853

2) 당기말과 전기말 중 공정가치로 측정되는 금융상품의 평가유형 수준3에 대한 변동내역은 다음과 같습니다.

<제50(당기)>

(단위: 천원)							
구분	기초	당기손익	기타포괄손익	매입/발행	매도/결제	수준이동(*)	당기말
금융자산							
당기손익-공정가치측정금융자산	1,123,517,120	29,381,773	-	354,114,663	(281,791,953)	(20,504,108)	1,204,717,495
기타포괄손익-공정가치측정 금융자산	1,437,485	-	289,933	-	-	-	1,727,418
합계	1,124,954,605	29,381,773	289,933	354,114,663	(281,791,953)	(20,504,108)	1,206,444,913

(\*) 당기손익인식금융자산으로 분류하는 자산 중에서 상장종목이 존재함에 따라 공정가치 서열체계가 수준 3과 수준 1 사이에서 이동하였습니다.

<제49(전기)>

(단위: 천원)							
구분	기초	당기손익	기타포괄손익	매입/발행	매도/결제	수준이동(*)	당기말
금융자산							
당기손익-공정가치측정금융자산	869,988,556	11,823,924	-	509,744,354	(226,088,879)	(41,950,835)	1,123,517,120
기타포괄손익-공정가치측정 금융자산	1,580,685	-	(143,210)	-	-	-	1,437,485
합계	871,569,251	11,823,924	(143,210)	509,744,354	(226,088,879)	(41,950,835)	1,124,954,605

(\*) 당기손익-공정가치측정금융자산으로 분류하는 자산 중에서 상장종목이 존재함에 따라 공정가치 서열체계가 수준 3과 수준 1 사이에서 이동하였습니다.

3) 가치평가기법 및 투입변수

① 당기말과 전기말 현재 공정가치로 측정되는 금융상품 중 수준 2로 분류된 항목의 가치평가기법 및 투입변수는 다음과 같습니다.

(단위: 천원)				
구분	공정가치		가치평가기법	투입변수
	제50(당기)	제49(전기)		
금융자산				
당기손익-공정가치측정금융자산	330,104,585	205,267,338	DCF모형	할인율
파생상품자산	4,760,068	3,075,425	DCF모형	할인율, 변동성, 환율
금융부채				
파생상품부채	2,938,853	1,168,853	DCF모형	할인율, 변동성, 환율

② 당기말과 전기말 현재 공정가치로 측정되는 금융상품 중 수준3으로 분류된 항목의 가치평가기법, 투입변수, 비관측변수에 대한 정보는 다음과 같습니다.

(단위: 천원)							
구 분	공정가치		가치평가기법	투입변수	비관측 변수	비관측변수 추정 범위 (%)	비관측변수의 공정가치 영향
	제50(당기)	제49(전기)					
금융자산							
당기손익-공정가치측정 금융자산	1,204,717,495	1,123,517,120	CRR, DCF, Market Approach, Net Asset Value Method	할인율, 성장률, 변동성, 주가	할인율	5.02% ~ 24.31%	할인율이 클수록 공정가치 감소
					성장률	-	성장률이 클수록 공정가치 증가
기타포괄-공정가치 측정 금융자산	1,727,418	1,437,485			변동성	23.40% ~ 45.84%	변동성이 클수록 공정가치 변동 증가

③ 당기말 현재 공정가치로 측정하는 금융상품 중 수준3으로 분류된 항목의 민감도 분석은 다음과 같습니다.

(단위: 천원)					
구 분	공정가치	유리한 변동		불리한 변동	
		당기손익	기타포괄손익	당기손익	기타포괄손익
금융자산					
당기손익-공정가치 측정 금융자산	1,204,717,495	4,927,100	-	(4,053,663)	-
기타포괄-공정가치 측정 금융자산	1,727,418	-	3,584	-	(2,172)

당기손익-공정가치측정금융자산 중 주식관련 파생상품은 관련된 주요 관측불가능한 투입변수인 주가수익률 상관계수 및 기초자산의 변동성을 1%만큼 증가 또는 감소시킴으로써 공정가치 변동을 산출하였음.

당기손익-공정가치측정금융자산 및 기타포괄-공정가치측정금융자산 중 지분증권은 주요 관측불가능한 투입변수인 성장률(-1~1%)과 할인율 또는 청산가치(-1~1%)와 할인율사이의 상관관계를 증가 또는 감소시킴으로써 공정가치 변동을 산출하였음.

(2)-3 공정가치로 측정되지 않는 금융상품의 수준별 공정가치

1) 당기말과 전기말 현재 공정가치로 측정되지 않는 금융상품의 수준별 공정가치는 다음과 같습니다.

<제50(당)기>

(단위 : 천원)				
구 분	수준 1	수준 2	수준 3	계
금융자산				
현금및예치금	4,446	15,643,086	-	15,647,532
금융리스자산	-	-	1,228,301,714	1,228,301,714
대출채권	-	-	3,070,761,034	3,070,761,034
카드자산	-	-	138,001,115	138,001,115
기타자산	-	-	65,734,293	65,734,293
합 계	4,446	15,643,086	4,502,798,156	3,988,456,133
금융부채				
차입부채	-	-	551,125,885	551,125,885
사채	-	4,512,777,173	-	4,512,777,173
기타부채	-	-	314,880,391	314,880,391
합 계	-	4,512,777,173	866,006,276	5,378,783,449

<제49(전)기>

(단위 : 천원)				
구 분	수준 1	수준 2	수준 3	계
금융자산				
현금및예치금	4,418	34,580,977	-	34,585,395
금융리스자산	-	-	1,073,629,541	1,073,629,541
대출채권	-	-	2,706,553,971	2,706,553,971
카드자산	-	-	139,153,805	139,153,805
기타자산	-	-	34,533,421	34,533,421
합 계	4,418	34,580,977	3,953,870,738	3,988,456,133
금융부채				
차입부채	-	-	732,153,690	732,153,690
사채	-	3,778,358,346	-	3,778,358,346
기타부채	-	-	269,193,753	269,193,753
합 계	-	3,778,358,346	1,001,347,443	4,779,705,789

2) 가치평가기법 및 투입변수

① 장부금액을 공정가치의 합리적인 근사치로 보아 장부금액을 공정가치로 공시한 항목과 관련한 평가기법과 투입변수는 공시하지 않습니다.

② 당기말과 전기말 현재 공정가치를 공시하는 자산과 부채 중 수준 2로 분류된 항목의 평가기법과 투입변수는 다음과 같습니다.

(단위 : 천원)				
구 분	공정가치		가치평가기법	투입변수
	제50(당)기	제49(전)기		
금융자산				
현금및예치금	15,643,086	34,580,977	DCF 모형	할인율
금융부채				
사채	4,512,777,173	3,778,358,346	DCF 모형	조달금리, 기타스프레드

③ 당기말과 전기말 현재 공정가치를 공시하는 자산과 부채 중 수준 3으로 분류된 항목의 평가 기법과 투입변수는 다음과 같습니다.

(단위 : 천원)				
구 분	공정가치		가치평가기법	투입변수
	제50(당)기	제49(전)기		
금융자산				
금융리스자산	1,228,301,714	1,073,629,541	DCF 모형	조달금리, 신용스프레드, 기타스프레드
대출채권	3,070,761,034	2,706,553,971	DCF 모형	조달금리, 신용스프레드, 기타스프레드
카드자산	138,001,115	139,153,805	DCF 모형	조달금리, 신용스프레드, 기타스프레드
기타자산	65,734,293	34,533,421	DCF 모형	조달금리, 신용스프레드, 기타스프레드
금융부채				
차입부채	551,125,885	732,153,690	DCF 모형	조달금리, 신용스프레드, 기타스프레드
기타부채	314,880,391	269,193,753	DCF 모형	조달금리, 신용스프레드, 기타스프레드

### (3) 금융자산의 손상

당사는 상각후원가금융자산, 대출약정 및 금융보증계약에 대해 미래전망 정보를 포함하는 합리적이고 뒷받침될 수 있는 모든 정보를 고려하여 기대신용손실을 대손충당금 및 충당부채로 인식합니다.

또한, 당사는 손상 추정의 근거가 되었던 상황의 변화, 새로운 정보의 획득, 추가적인 경험의 축적이 있는 경우 추정을 합리적으로 수정하고 있습니다.

최초 인식 후 신용위험의 증가정도에 따라 아래 표와 같이 3단계로 구분하여 12개월 기대신용손실이나 전체기간 기대신용손실에 해당하는 금액으로 대손충당금을 측정하도록 하고 있습니다.

구 분(*1)		손실충당금
Stage 1	최초 인식 후 신용위험이 유의적으로 증가하지 않은 경우(*)	12개월 기대신용손실: 보고기간 말 이후 12개월 내에 발생 가능한 금융상품의 채무불이행 사건으로 인한 기대신용손실
Stage 2	최초 인식 후 신용위험이 유의적으로 증가한 경우	전체기간 기대신용손실: 기대존속기간에 발생할 수 있는 모든 채무불이행 사건으로 인한 기대신용손실

Stage 3	신용이 손상된 경우	
---------	------------	--

(\*) 채무증권(유가증권)은 보고기간 말 신용위험이 낮은 경우에는 신용위험이 유의적으로 증가하지 않은 것으로 간주 가능

상각후원가금융자산의 기대신용손실은 대손충당금 계정을 사용하여 차감하고, 금융자산의 장부 금액을 줄이지 아니합니다. 또한, 대출약정 및 금융보증계약에 대한 기대신용손실은 충당부채로 인식합니다.

(4) 순확정급여부채

순확정급여부채의 현재가치는 보험수리적방식에 의해 결정되는 다양한 요소들 특히 할인율의 변동에 영향을 받습니다.

- 순확정급여부채

(4)-1 당기말과 전기말 현재 순확정급여부채의 구성 내역은 다음과 같습니다.

(단위 : 천원)		
구 분	제50(당)기	제49(전)기
확정급여채무	22,574,375	22,124,694
사외적립자산	(21,283,990)	(20,877,318)
합 계	1,290,385	1,247,376

(4)-2 당기말과 전기말 현재 주요 보험수리적 가정은 다음과 같습니다.

구 분	제50(당)기	제49(전)기
할인율	2.18%	2.20%
미래임금상승률	3.00%	3.00%

(4)-3 당기와 전기 중 확정급여채무의 변동내역은 다음과 같습니다.

(단위 : 천원)		
구 분	제50(당)기	제49(전)기
확정급여채무의 현재가치(기초)	22,124,694	20,891,507
당기근무원가	1,926,339	1,867,443
이자비용	445,778	517,483
재측정요소	917,035	428,573
경험조정에 의한 보험수리적 손익	892,068	57,153



가정 변동에 의한 보험수리적 손익	24,967	371,420
인구통계학적 가정 변동에 의한 손익	-	(207,470)
재무적 가정 변동에 의한 손익	24,967	578,890
급여지급액	(2,839,471)	(1,580,312)
확정급여채무의 현재가치(기말)	22,574,375	22,124,694

(4)-4 당기말과 전기말 현재 사외적립자산의 내역은 다음과 같습니다.

(단위 : 천원)				
구 분	제50(당)기		제49(전기)	
현금및예치금	활성시장가격존재	활성시장가격미존재	활성시장가격존재	활성시장가격미존재
	-	21,283,990	-	20,877,318

(4)-5 당기와 전기 중 사외적립자산의 변동내역은 다음과 같습니다.

(단위 : 천원)		
구 분	제50(당)기	제49(전기)
사외적립자산의 공정가치(기초)	20,877,318	20,160,005
사외적립자산의 이자수익	442,580	510,940
당기손익으로 인식된 이자를 제외한 사외적립자산의 수익	(179,295)	(209,817)
사용자의 기여금	2,939,359	2,236,727
급여지급액	(2,795,972)	(1,820,537)
사외적립자산의 공정가치(기말)	21,283,990	20,877,318

(4)-6 당기와 전기 중 확정급여제도 관련 손익은 다음과 같습니다.

(단위 : 천원)		
구 분	제50(당)기	제49(전기)
당기근무원가	1,926,339	1,867,443
이자비용	445,778	517,483
사외적립자산의 이자수익	(442,580)	(510,941)
합 계	1,929,537	1,873,985

(4)-7 당기말 현재 당사의 확정급여채무의 가중평균 예상만기는 6.45년이고, 다음 연차보고기간 동안의 제도에 대한 예상기여금은 3,195,299천원입니다.

(4)-8 당기말 현재 유의적인 보험수리적 가정에 대한 확정급여채무의 민감도 분석결과는 다음과 같습니다.

가 정	확정급여채무의 증감율	
	가정의 1% 증가시	가정의 1% 감소시
미래임금상승율	6.18% 증가	5.60% 감소
할인율	5.59% 감소	6.29% 증가

(4)-9 당기말 현재 할인되지 않은 연금급여지급액의 만기분석은 아래와 같습니다.

(단위 : 천원)					
만기	1년 미만	1~2년 미만	2~5년 미만	5년 이상	합계
급여지급액	2,848,877	2,371,594	7,547,368	13,151,453	25,919,292

(4)-10 한편, 당기 확정기여형으로 인해 인식한 퇴직급여는 366,347천원(전기 685,953천원)입니다.

7-3) 총당금내역

(단위 : 억원)		
구분	당해 연도	직전 연도
대손총당금	636	556
퇴직급여총당금(순확정급여부채)	13	12
감가상각총당금(감가상각누계액)	51	79

## 8. 연결재무제표감사보고서 : 연결감사보고서의 본문 및 특기사항 공시

산은캐피탈주식회사와 종속기업  
주주 및 이사회 귀중

2021년 3월 11일

### 감사의견

우리는 산은캐피탈 주식회사와 그 종속기업들(이하 “연결회사“)의 연결재무제표를 감사하였습니다. 해당 연결재무제표는 2020년 12월 31일과 2019년 12월 31일 현재의 연결재무상태표, 동일로 종료되는 보고기간의 연결포괄손익계산서, 연결자본변동표 및 연결현금흐름표 그리고 유의적인 회계정책의 요약을 포함한 연결재무제표의 주석으로 구성되어 있습니다.

우리의 의견으로는 별첨된 연결회사의 연결재무제표는 연결회사의 2020년 12월 31일과 2019년 12월 31일 현재의 연결재무상태와 동일로 종료되는 보고기간의 재무성과 및 현금흐름을 한국채택국제회계기준에 따라, 중요성의 관점에서 공정하게 표시하고 있습니다.

### 감사의견근거

우리는 대한민국의 회계감사기준에 따라 감사를 수행하였습니다. 이 기준에 따른 우리의 책임은 이 감사보고서의 연결재무제표감사에 대한 감사인의 책임 단락에 기술되어 있습니다. 우리는 연결재무제표감사와 관련된 대한민국의 윤리적 요구사항에 따라 회사로부터 독립적이며, 그러한 요구사항에 따른 기타의 윤리적 책임들을 이행하였습니다. 우리가 입수한 감사증거가 감사의견을 위한 근거로서 충분하고 적합하다고 우리는 믿습니다.

### 재무제표에 대한 경영진과 지배기구의 책임

경영진은 한국채택국제회계기준에 따라 이 연결재무제표를 작성하고 공정하게 표시할 책임이 있으며, 부정이나 오류로 인한 중요한 왜곡표시가 없는 연결재무제표를 작성하는데 필요하다고 결정한 내부통제에 대해서도 책임이 있습니다.

경영진은 연결재무제표를 작성할 때, 회사의 계속기업으로서의 존속능력을 평가하고 해당되는 경우, 계속기업 관련 사항을 공시할 책임이 있습니다. 그리고 경영진이 기업을 청산하거나 영업을 중단할 의도가 없는 한, 회계의 계속기업전제의 사용에 대해서도 책임이 있습니다.

지배기구는 회사의 재무보고절차의 감시에 대한 책임이 있습니다.

### 연결재무제표감사에 대한 감사인의 책임

우리의 목적은 회사의 연결재무제표에 전체적으로 부정이나 오류로 인한 중요한 왜곡표시가 없는지에 대하여 합리적인 확신을 얻어 우리의 의견이 포함된 감사보고서를 발행하는데 있습니다. 합리적인 확신은 높은 수준의 확신을 의미하나, 감사기준에 따라 수행된 감사가 항상 중요한 왜곡표시를 발견한다는 것을 보장하지는 않습니다. 왜곡표시는 부정이나 오류로부터 발생할 수 있으며, 왜곡표시가 연결재무제표를 근거로 하는 이용자의 경제적 의사결정에 개별적으로 또는 집합적으로 영향을 미칠 것이 합리적으로 예상되면, 그 왜곡표시는 중요하다고 간주됩니다.

감사기준에 따른 감사의 일부로서 우리는 감사의 전 과정에 걸쳐 전문가적 판단을 수행하고 전문가적 의구심을 유지하고 있습니다. 또한, 우리는:

- 부정이나 오류로 인한 연결재무제표의 중요왜곡표시위험을 식별하고 평가하며 그러한 위험에 대응하는 감사절차를 설계하고 수행합니다. 그리고 감사의견의 근거로서 충분하고 적합한 감

사증거를 입수합니다. 부정은 공모, 위조, 의도적인 누락, 허위진술 또는 내부통제 무력화가 개입될 수 있기 때문에 부정으로 인한 중요한 왜곡표시를 발견하지 못할 위험은 오류로 인한 위험보다 큽니다.

· 상황에 적합한 감사절차를 설계하기 위하여 감사와 관련된 내부통제를 이해합니다. 그러나 이는 내부통제의 효과성에 대한 의견을 표명하기 위한 것이 아닙니다.

· 연결재무제표를 작성하기 위하여 경영진이 적용한 회계정책의 적합성과 경영진이 도출한 회계추정치와 관련 공시의 합리성에 대하여 평가합니다.

· 경영진이 사용한 회계의 계속기업전제의 적절성과, 입수한 감사증거를 근거로 계속기업으로서의 존속능력에 대하여 유의적 의문을 초래할 수 있는 사건이나, 상황과 관련된 중요한 불확실성이 존재하는지 여부에 대하여 결론을 내립니다. 중요한 불확실성이 존재한다고 결론을 내리는 경우, 우리는 연결재무제표의 관련 공시에 대하여 감사보고서에 주의를 환기시키고, 이들 공시가 부적절한 경우 의견을 변형시킬 것을 요구받고 있습니다. 우리의 결론은 감사보고서일까지 입수된 감사증거에 기초하나, 미래의 사건이나 상황이 회사의 계속기업으로서 존속을 중단시킬 수 있습니다.

· 공시를 포함한 연결재무제표의 전반적인 표시와 구조 및 내용을 평가하고, 연결재무제표의 기초가 되는 거래와 사건을 연결재무제표가 공정한 방식으로 표시하고 있는지 여부를 평가합니다.

우리는 여러 가지 사항들 중에서 계획된 감사범위와 시기 그리고 감사 중 식별된 유의적 내부통제 미비점 등 유의적인 감사의 발견사항에 대하여 지배기구와 커뮤니케이션합니다.

### 강조사항

감사의견에는 영향을 미치지 않는 사항으로서, 감사보고서의 이용자는 주식 32. (7)에 주의를 기울여야 할 필요가 있습니다. 주식 32. (7)에서 설명하고 있는 바와 같이, COVID-19의 확산을 차단하기 위하여 전세계적으로 여행 등 이동 제한을 포함한 다양한 예방 및 통제가 시행되고 있습니다. 이는 전세계 경제에 광범위한 영향을 미치고 있으며 그 지속기간과 강도는 예측하기 어렵습니다. 이는 특정 포트폴리오의 기대신용손실 및 자산의 잠재적 손상 등을 증가시켜 회사의 수익창출능력에 부정적 영향을 미칠 수 있습니다. 연결회사는 2020년 12월 31일로 종료되는 보고기간의 연결재무제표에 대하여 COVID-19가 미치는 영향을 합리적으로 추정하여 연결재무제표를작성하였습니다. 그러나, 향후 COVID-19의 확산이 연결회사의 재무상태, 재무성과 및 현금흐름에 미칠 궁극적인 영향은 감사보고서일 현재 예측하기 어렵습니다.

### 기타사항

재무제표에 대한 주식 2.2.3에서 설명하는 바와 같이, 별첨한 2019년 12월 31일로 종료되는 보고기간의 재무제표는 기타영업손익으로 분류하던 계정을 순이자손익으로 계정재분류한 조정사항이 반영된 것입니다.

서울특별시 영등포구 여의공원로 111  
한영회계법인  
대표이사 박용근

9. 연결재무상태표 : 2기 공시

(단위 : 원)

과 목	제 50(당)기		제 49(전)기	
I. 자 산				
1. 현금및예치금	20,973,550,360		38,065,633,605	
2. 당기손익-공정가치측정 금융자산	1,538,355,412,721		1,331,871,893,165	
3. 기타포괄손익-공정가치 측정금융자산	1,727,418,120		1,437,485,200	
4. 관계기업투자주식	353,474,646,321		351,902,843,517	
5. 리스자산	1,320,777,459,363		1,193,534,758,021	
6. 대출채권	3,139,844,798,294		2,777,086,492,080	
7. 카드자산	138,001,114,875		139,670,689,695	
8. 파생상품자산	4,760,067,675		3,075,425,034	
9. 유형자산	12,155,800,975		2,273,121,202	
10. 무형자산	4,293,262,401		4,899,217,428	
11. 기타자산	73,360,256,406		41,003,160,575	
자 산 총 계		6,607,723,787,511		5,884,820,719,522
II. 부 채				
1. 차입부채	601,328,158,664		794,022,940,487	
2. 사채	4,483,785,586,071		3,751,701,079,900	
3. 순확정급여부채	1,334,404,702		1,341,577,076	
4. 파생상품부채	3,118,915,717		1,175,710,357	
5. 충당부채	3,803,507,494		1,966,479,441	
6. 이연법인세부채	14,691,131,620		2,997,248,745	
7. 기타부채	410,826,565,658		371,576,108,623	
부 채 총 계		5,518,888,269,926		4,924,781,144,629
III. 자 본				
1. 지배주주지분	1,082,271,652,617		953,515,425,060	
(1) 자본금	310,877,330,000		310,877,330,000	
(2) 자본잉여금	144,533,389		144,533,389	
(3) 기타포괄손익누계액	(8,922,397,961)		(6,899,146,722)	
(4) 이익잉여금	780,172,187,189		649,392,708,393	
2. 비지배지분	6,563,864,968		6,524,149,833	
자 본 총 계		1,088,835,517,585		960,039,574,893
부 채 와 자 본 총 계		6,607,723,787,511		5,884,820,719,522

## 10. 연결손익계산서 : 2기 공시

(단위 : 원)

과목	제 50(당)기	제 49(전)기
I. 영업이익	217,638,806,079	145,965,652,374
1. 순이자손익	107,254,217,564	141,778,814,189
(1) 이자수익	191,676,905,275	234,340,095,882
(2) 당기손익-공정가치측정금융 자산이자수익	13,673,033,630	15,006,357,911
(3) 이자비용	(98,095,721,341)	(107,567,639,604)
2. 순수수수료손익	1,317,209,118	1,752,216,407
(1) 수수료수익	7,655,750,611	8,170,651,581
(2) 수수료비용	(6,338,541,493)	(6,418,435,174)
3. 카드수수료손익	8,817,586,916	7,817,459,314
4. 운용리스료수익	48,433,368	1,404,288,457
5. 배당수익	654,270,997	1,048,858,274
6. 지분법손익	58,468,664,964	(1,833,075,878)
7. 당기손익-공정가치측정금융 자산관련손익	60,296,122,413	45,853,291,585
8. 금융상품관련 처분손익	4,317,456,839	3,438,525,832
9. 외환거래손익	(1,258,594,058)	(2,378,149,559)
10. 신용손실충당금 전입 및 환 입	(17,637,883,207)	12,457,538,783
11. 파생상품 관련손익	1,292,359,127	(1,826,731,481)
12. 일반관리비	(44,742,928,247)	(44,547,752,820)
13. 운용리스자산감가상각비	(35,828,763)	(1,176,639,278)
14. 기타영업손익	38,847,719,048	(17,822,991,451)
II. 영업외손익	328,403,306	123,462,818
1. 영업외수익	394,300,552	137,621,752
2. 영업외비용	(65,897,246)	(14,158,934)
III. 법인세비용차감전순이익	217,967,209,385	146,089,115,192
IV. 법인세비용	(43,642,139,797)	(41,297,213,766)
V. 연결당기순이익	174,325,069,588	104,791,901,426
지배주주지분당기순이익	173,680,550,336	104,141,035,862
비지배지분당기순이익	644,519,252	650,865,564
VI. 기타포괄손익	(2,441,904,351)	(392,284,368)
(1) 후속적으로 당기손익으로 재분 류되는 포괄손익	(1,830,655,295)	957,606,220
- 외환차이	(1,830,655,295)	957,606,220
(2) 후속적으로 당기손익으로 재분류되는 포괄손익	(611,249,056)	(592,452,947)
- 순확정급여부채의 재측정요소	(831,018,209)	(483,899,724)
- 기타포괄손익-공정가치측정금 용자산 평가손익	219,769,153	(108,553,223)
VII. 연결총포괄이익	171,883,165,237	105,157,054,699
지배주주지분당기총포괄이익	171,657,299,097	104,287,193,880
비지배지분당기총포괄이익	225,866,140	869,860,819
VIII. 주당이익		
기본 및 희석주당이익	2,793	1,675

11. 연결자본변동표 : 2기 공시

(단위 : 원)

과 목	지배주주지분					비지배지분	총자본
	자 본 금	자본잉여금	기타포괄 손익누계액	이익잉여금	소 계		
2019년 1월 1일(제 49(전기 기초)	310,877,330,000	144,533,389	(7,045,304,740)	590,639,762,711	894,616,321,360	5,835,570,838	900,451,892,198
연결당기순이익	-	-	-	104,141,035,862	104,141,035,862	650,865,564	104,791,901,426
배당금지급	-	-	-	(45,388,090,180)	(45,388,090,180)	(181,281,824)	(45,569,372,004)
기타포괄손익-공정가치측정금융자산 평가손익	-	-	(108,553,223)	-	(108,553,223)	-	(108,553,223)
외환차이	-	-	738,610,965	-	738,610,965	218,995,255	957,606,220
순확정급여부채의 재측정요소	-	-	(483,899,724)	-	(483,899,724)	-	(483,899,724)
2019년 12월 31일(제 49(전기 기말)	310,877,330,000	144,533,389	(6,899,146,722)	649,392,708,393	953,515,425,060	6,524,149,833	960,039,574,893
2020년 1월 1일(제 50(당기 기초)	310,877,330,000	144,533,389	(6,899,146,722)	649,392,708,393	953,515,425,060	6,524,149,833	960,039,574,893
연결당기순이익	-	-	-	173,680,550,336	173,680,550,336	644,519,252	174,325,069,588
배당금지급	-	-	-	(42,901,071,540)	(42,901,071,540)	(186,151,005)	(43,087,222,545)
기타포괄손익-공정가치측정금융자산 평가손익	-	-	219,769,153	-	219,769,153	-	219,769,153
외환차이	-	-	(1,412,002,183)	-	(1,412,002,183)	(418,653,112)	(1,830,655,295)
순확정급여부채의 재측정요소	-	-	(831,018,209)	-	(831,018,209)	-	(831,018,209)
2020년 12월 31일(제 50(당기 기말)	310,877,330,000	144,533,389	(8,922,397,961)	780,172,187,189	1,082,271,652,617	6,563,864,968	1,088,835,517,585

## 12. 연결현금흐름표 : 2기 공시

(단위 : 원)

과목	제 50 (당기)	제 49 (전기)
I. 영업활동으로 인한 현금흐름	(493,023,955,264)	(63,637,740,016)
1. 당기순이익	174,325,069,588	104,791,901,426
2. 손익조정사항	(155,545,208,302)	(116,735,282,737)
법인세비용	43,642,139,797	41,297,213,766
이자수익	(205,349,938,905)	(214,493,949,700)
이자비용	98,095,721,341	107,577,896,059
배당수익	(654,270,997)	(1,048,858,274)
관계기업출자금처분손익	(1,282,519,086)	(3,588,157,805)
단기매매증권평가손익	(106,433,813)	(174,709,255)
당기손익-공정가치측정금융상품관련손익	(61,042,476,616)	(43,516,343,782)
파생상품관련손익	(1,896,847,833)	95,190,154
신용손실충당금 전입액(환입액)	17,637,883,207	(12,457,538,783)
외화환산손익	897,651,165	1,432,588,083
지분법손익	(58,468,664,964)	1,833,075,878
퇴직급여	1,929,536,712	1,873,985,303
감가상각비	910,503,442	863,546,157
임차사용권자산상각비	643,097,004	842,125,363
무형자산상각비	1,164,378,449	628,775,840
운용리스감가상각비	35,828,763	1,176,639,278
유형자산처분손익	14,967,673	2,000
기타영업손익	8,250,407,848	(606,475,642)
요구불상환지분관련손익	33,828,511	1,529,712,623
3. 영업활동으로 인한 자산 부채의 변동	(608,805,822,987)	(167,479,239,718)
단기매매증권	(124,726,527,893)	(50,079,166,443)
운용리스자산	389,084,442	2,460,484,144
금융리스채권	(131,805,748,402)	(156,249,669,084)
대출채권	(380,084,776,255)	28,339,074,261
카드자산	1,281,215,795	(10,205,783,797)
파생상품자산	212,205,192	(69,844,382)
기타자산	(2,401,721,228)	14,030,344,981
순확정급여부채	(3,033,039,177)	(1,996,501,434)
파생상품부채	1,943,205,360	(848,256,106)
기타부채	29,420,279,179	7,140,078,142
4. 법인세의 납부	(31,284,552,991)	(44,449,315,979)
5. 이자의 수취	204,730,699,614	244,889,262,276
6. 이자의 지급	(93,240,014,159)	(94,500,496,484)
7. 배당금의 수취	16,795,873,973	9,845,431,200
II. 투자활동으로 인한 현금흐름	(19,169,304,684)	(114,636,666,715)
1. 예치금의 감소	56,202,678	4,196,008,355
2. 당기손익-공정가치측정금융자산의 처분	368,981,325,710	418,247,406,954
3. 당기손익-공정가치측정금융자산의 취득	(389,589,406,944)	(513,207,955,431)
4. 관계기업투자주식의 처분	66,491,861,742	55,019,201,095
5. 관계기업투자주식의 취득	(24,450,000,000)	(78,549,155,520)



6. 유형자산의 처분	2,584,062		29,374,522	
7. 유형자산의 취득	(7,134,623,190)		(306,623,670)	
8. 무형자산의 취득	(564,242,713)		(64,923,020)	
9. 보증금의 증감	(32,963,006,029)		-	
III. 재무활동으로 인한 현금흐름		495,211,979,571		164,273,202,763
1. 차입부채의 차입	981,614,390,184		1,568,250,174,040	
2. 차입부채의 상환	(1,174,112,651,233)		(2,290,556,287,766)	
3. 사채의 발행	1,695,402,525,639		1,997,162,011,008	
4. 사채의 상환	(963,904,100,000)		(1,061,086,000,000)	
5. 요구불상환지분	(230,349,285)		(3,665,477,936)	
6. 임차(리스)료의 지급	(470,613,189)		(261,844,579)	
7. 배당금의 지급	(43,087,222,545)		(45,569,372,004)	
IV. 현금및현금성자산의 환율변동효과		(54,600,190)		(701,085,100)
V. 현금및현금성자산의 증가(감소)		(17,035,880,567)		(14,702,289,068)
VI. 기초 현금및현금성자산		36,285,611,577		50,987,900,645
VII. 기말 현금및현금성자산		19,249,731,010		36,285,611,577

### 13. 연결재무제표 주석사항 : 당해 연도 연결감사보고서상의 주석사항 중 주요내용을 공시

#### 13-1-1) 재무제표 작성 기준

연결회사의 연결재무제표는 한국채택국제회계기준(이하 “기업회계기준“)에 따라 작성되었습니다. 한국채택국제회계기준은 국제회계기준위원회(“IASB“)가 발표한 기준서와 해석서 중 대한민국이 채택한 내용을 의미합니다.

한국채택국제회계기준은 재무제표 작성 시 중요한 회계추정의 사용을 허용하고 있으며, 회계정책을 적용함에 있어 경영진의 판단을 요구하고 있습니다. 보다 복잡하고 높은 수준의 판단이 필요한 부분이나 중요한 가정 및 추정이 필요한 부분은 13-2)에서 설명하고 있습니다.

#### 13-1-2) 회계정책과 공시의 변경

##### 13-1-2-1) 연결회사가 채택한 제·개정 기준서

연결회사는 2020년 1월 1일 이후 최초로 시작되는 회계연도에 시행되는 기준서와 개정사항을 최초 적용하였지만 연결회사의 연결재무제표에 미치는 유의적인 영향은 없습니다. 연결회사는 공표되었으나 시행되지 않은 기준서, 해석서, 개정사항을 조기적용한 바 없습니다.

##### (1) 기업회계기준서 제1103호 ‘사업결합’ 개정-사업의 정의

기업회계기준서 제1103호의 개정사항에는 활동과 자산의 집합이 사업의 정의를 충족하기 위해

서는 적어도 투입물과 산출물을 창출하거나 산출물의 창출에 기여할 수 있는 실질적인 과정을 포함해야 한다는 점이 명시되어 있습니다. 또한 산출물을 창출하는 데 필요한 투입물과 과정을 모두 포함하지 않더라도 사업이 존재할 수 있음을 분명히 했습니다. 이 개정사항이 연결회사의 연결재무제표에 미치는 영향은 없으나, 향후 연결회사에 사업결합이 발생할 경우 영향을 미칠 수 있습니다.

(2) 기업회계기준서 제1107호 '금융상품: 공시', 제1109호 '금융상품', 제1039호 '금융상품: 인식과 측정' 개정-이자율지표 개혁

기업회계기준서 제1109호 및 제1039호에 대한 이 개정사항은 이자율지표 개혁으로 직접적인 영향을 받는 모든 위험회피관계에 적용할 수 있도록 예외규정을 제공합니다. 만약, 이자율지표 개혁이 위험회피대상항목이나 위험회피수단의 이자율지표에 기초한 현금흐름의 시기 또는 금액에 대한 불확실성을 발생시키는 경우에 위험회피관계가 영향을 받습니다. 동 개정사항이 연결회사의 연결재무제표에 미치는 영향은 없습니다.

(3) 기업회계기준서 제1001호 '재무제표 표시', 제1008호 '회계정책, 회계추정의 변경 및 오류' 개정-중요성의 정의

기업회계기준서 제1001호와 제1008호 개정사항은 '특정 보고기업에 대한 재무정보를 제공하는 일반목적재무제표에 정보를 누락하거나 잘못 기재하거나 불분명하게 하여, 이를 기초로 내리는 주요 이용자의 의사결정에 영향을 줄 것으로 합리적으로 예상할 수 있다면 그 정보는 중요'하다는 중요성의 새로운 정의를 제공합니다. 동 개정사항은 중요성이 개별적으로 또는 다른 정보와 결합하여 재무제표에서의 정보의 성격 또는 규모에 의존한다는 것을 명확히 하였습니다. 만약 주요 재무정보이용자의 결정에 영향을 줄 것이라는 합리적으로 예상 가능하다면 해당 정보의 오류는 중요합니다. 동 개정사항이 연결회사의 연결재무제표에 미치는 유의적인 영향은 없습니다.

(4) 재무보고를 위한 개념체계 (2018)

개념체계는 회계기준이 아니며, 개념체계의 어떠한 내용도 회계기준이나 그 요구사항에 우선하지 않습니다. 개념체계의 목적은 회계기준위원회가 한국채택국제회계기준을 제·개정하는 데 도움을 주며, 적용할 회계기준이 없는 경우에 재무제표 작성자가 일관된 회계정책을 개발하는 데 도움을 줍니다. 또한 모든 이해관계자가 회계기준을 이해하고 해석하는 데 도움을 줍니다.

이 개념체계 개정은 일부 새로운 개념을 포함하고 있으며, 자산과 부채의 정의와 인식기준의 변경을 제시하고, 일부 중요한 개념을 명확히 합니다. 동 개정사항이 연결회사의 연결재무제표에 미치는 영향은 없습니다.

### 13-1-2-2) 연결회사가 적용하지 않은 제·개정 기준서 및 해석서

연결회사의 재무제표 발행승인일 현재 공표되었으나 아직 시행되지 않아 연결회사가 채택하지 않은 한국채택국제회계기준의 기준서 및 해석서의 제·개정내역은 다음과 같습니다.

#### (1) 기업회계기준서 제1001호 '재무제표 표시' 개정 - 부채의 유동·비유동 분류

기업회계기준서 제1001호 문단 69~76에 대한 개정사항은 부채의 유동·비유동 분류에 대한 다음의 요구사항을 명확히 합니다.

- 결제를 연기할 수 있는 권리의 의미
- 연기할 수 있는 권리가 보고기간종료일 현재 존재해야 함
- 기업이 연기할 수 있는 권리를 행사할 가능성은 유동성 분류에 영향을 미치지 않음
- 전환가능부채의 내재과생상품 자체가 지분상품일 경우에만 부채의 조건이 유동성 분류에 영향을 미치지 않음

동 개정사항은 2023년 1월 1일 이후 최초로 시작되는 회계연도부터 적용하며 소급 적용합니다. 동 개정사항이 연결재무제표에 미치는 중요한 영향은 없을 것으로 예상됩니다.

#### (2) 기업회계기준서 제1103호 '사업결합' 개정·재무보고를 위한 개념체계 참조

동 개정사항의 목적은 1989년에 발표된 '재무제표의 작성과 표시를 위한 개념체계'를 2018년 3월에 발표된 '재무보고를 위한 개념체계'의 참조로 변경시, 유의적인 요구사항의 변경이 없도록 하는데 있습니다. 기업회계기준서 제1037호 '충당부채, 우발부채, 우발자산' 또는 기업회계기준서 제2121호 '부담금'의 범위인 부채와 우발부채에서 day 2 손익이 발생하지 않도록, 기업회계기준서 제1103호의 인식 원칙에 예외를 추가하였습니다. 아울러 재무보고를 위한 개념체계 변경의 영향이 없도록, 기업회계기준서 제1103호의 우발자산 관련 지침을 명확히 하였습니다. 동 개정사항은 2022년 1월 1일 이후 최초로 시작되는 회계연도부터 적용하며, 전진 적용합니다. 동 개정사항이 연결재무제표에 미치는 중요한 영향은 없을 것으로 예상됩니다.

#### (3) 기업회계기준서 제1016호 '유형자산' 개정 - 의도한 사용전의 매각금액

동 개정사항의 목적은 경영진이 의도하는 방식으로 자산을 가동하는 데 필요한 장소와 상태에 이르게 하는 동안 발생하는 재화의 순매각가액을 원가에서 차감하지 않도록 하는데 있습니다. 대신에, 기업은 그러한 품목을 판매하여 얻은 수익과 품목을 생산하는데 드는 원가를 각각 당기 손익으로 인식합니다. 동 개정사항은 2022년 1월 1일 이후 시작되는 회계연도부터 적용하며, 비교 표시되는 가장 이른 기간이나 그 후에 경영진이 의도하는 방식으로 가동될 수 있는 장소와 상

태에 이르는 유형자산에 대해서 소급 적용하여야 합니다. 동 개정사항이 연결재무제표에 미치는 중요한 영향은 없을 것으로 예상됩니다.

(4) 기업회계기준서 제1037호 '충당부채, 우발부채, 우발자산' 개정 - 손실부담계약의 의무이행 원가

동 개정사항은 계약이 손실부담계약인지 또는 손실을 발생시키는 계약인지 평가할 때 기업이 포함해야할 원가를 명확하게 하였습니다. 개정 기준서는 “직접 관련된 원가 접근법“을 적용합니다. 재화나 용역을 제공하는 계약에 직접적으로 관련되는 원가는 증분원가와 계약 활동에 직접적으로 관련되는 원가 배분액을 모두 포함합니다. 일반 관리 원가는 계약에 직접적으로 관련되지 않으며 계약에 따라 거래상대방에게 명시적으로 부과될 수 없다면 제외됩니다. 동 개정사항은 2022년 1월 1일 이후 최초로 시작되는 회계연도에 적용됩니다. 동 개정사항이 연결재무제표에 미치는 중요한 영향은 없을 것으로 예상됩니다.

(5) 한국채택국제회계기준 2018-2020 연차개선

한국채택국제회계기준 연차개선 2018-2020은 2022년 1월 1일 이후 시작하는 회계연도부터 적용되며, 조기적용이 허용됩니다. 동 개정으로 인해 연결재무제표에 중요한 영향은 없을 것으로 예상됩니다.

1) 기업회계기준서 제1101호 '한국채택국제회계기준의 최초채택' - 최초채택기업인 종속기업

개정 기준서는 종속기업이 기업회계기준서 제1101호 한국채택국제회계기준의 최초채택 문단 D16(1)을 적용하기로 선택한 경우 종속기업이 지배기업의 한국채택국제회계기준 전환일에 기초하여 지배기업이 보고한 금액을 사용하여 누적환산차이를 측정할 수 있도록 허용합니다. 이 개정사항은 동 기준서 문단 D16(1)을 적용하기로 선택한 관계기업 또는 조인트 벤처에도 적용됩니다. 동 개정사항은 2022년 1월 1일 이후 최초로 시작되는 회계연도에 적용하며 조기적용이 허용됩니다.

2) 기업회계기준서 제1109호 '금융상품' - 금융부채 제거 목적의 10% 테스트 관련 수수료

동 개정사항은 새로운 금융부채나 변경된 금융부채의 조건이 기존의 금융부채의 조건과 실질적으로 다른지를 평가할 때 기업이 포함하는 수수료를 명확히 합니다. 이러한 수수료에는 채권자와 채무자 간에 지급하거나 수취한 수수료와 채권자와 채무자가 서로를 대신하여 지급하거나 수취한 수수료만 포함됩니다. 기업은 동 개정사항을 최초로 적용하는 회계연도 이후에 변경되거나 교환되는 금융부채에 동 개정사항을 적용합니다. 동 개정사항은 2022년 1월 1일 이후 최초로 시작되는 회계연도부터 적용하며 조기 적용이 허용됩니다.

3) 기업회계기준서 제1041호 '농림어업' - 공정가치 측정

개정 기준서는 동 기준서의 적용 범위에 포함되는 자산의 공정가치를 측정할 때 세금 관련 현금흐름을 포함하지 않는 문단 22의 요구사항을 제거했습니다. 동 개정사항은 2022년 1월 1일 이후 최초로 시작되는 회계연도부터 전진적으로 적용하며 조기 적용이 허용됩니다.

(6) 기업회계기준서 제1116호 '리스' (개정) - 코로나바이러스감염증-19('코로나19') 관련 임차료 면제·할인·유예('임차료 할인 등')

동 개정사항은 코로나19 세계적 유행의 직접적인 결과로 발생한 임차료 할인 등에 대한 리스이용자의 기업회계기준서 제1116호 '리스'의 리스변경 회계처리 적용을 완화하였습니다. 실무적 간편법으로, 리스이용자는 코로나19와 관련하여 발생한 임차료 할인 등이 리스변경에 해당하는지 평가하지 않을 수 있습니다. 이러한 선택을 한 리스이용자는 임차료 할인 등으로 인한 리스료 변동을 그러한 변동이 리스변경이 아닐 경우에 이 기준서가 규정하는 방식과 일관되게 회계처리하여야 합니다. 동 개정사항은 2020년 6월 1일 이후 시작하는 회계연도부터 적용되며, 조기 적용이 가능합니다. 동 개정사항이 연결회사의 연결재무제표에 미치는 영향은 없습니다.

13-1-2-3) 기타영업손익의 계정재분류

연결회사는 전기까지 기타영업손익으로 분류했던 계정을 당기부터 순이자손익으로 계정재분류하였습니다. 비교표시 기간의 손익 정보는 재분류되었으며, 아래와 같이 재분류사항이 반영되었으며, 연결당기순이익에 미치는 영향은 없습니다.

(단위 : 천원)

과목	재분류전	재분류금액	재분류후
순이자손익	141,778,814	(34,862,760)	106,916,054
기타영업손익	(17,822,991)	34,862,760	17,039,769

13-1-3) 연결

연결회사는 기업회계기준서 제1110호 '연결재무제표'에 따라 연결재무제표를 작성하고 있습니다.

(1) 종속기업

종속기업은 지배기업이 지배하고 있는 모든 기업입니다. 회사가 투자한 기업에 관여해서 변동이익에 노출되거나 변동이익에 대한 권리가 있고, 투자한 기업에 대해 자신의 힘으로 그러한 이익

에 영향을 미칠 능력이 있는 경우, 해당 기업을 지배한다고 판단합니다. 종속기업은 회사가 지배하게 되는 시점부터 연결재무제표에 포함되며, 지배력을 상실하는 시점부터 연결재무제표에서 제외됩니다.

연결회사의 사업결합은 취득법으로 회계처리 됩니다. 이전대가는 취득일의 공정가치로 측정하고, 사업결합으로 취득한 식별가능한 자산·부채 및 우발부채는 취득일의 공정가치로 최초 측정하고 있습니다. 연결회사는 청산 시 순자산의 비례적 몫을 제공하는 비지배지분을 사업결합 건별로 판단하여 피취득자의 순자산 중 비례적 지분 또는 공정가치로 측정합니다. 그밖의 비지배지분은 다른 기준서의 요구사항이 없다면 공정가치로 측정합니다. 취득관련 원가는 발생 시 당기비용으로 인식됩니다.

영업권은 이전대가, 피취득자에 대한 비지배지분의 금액과 취득자가 이전에 보유하고 있던 피취득자에 대한 지분의 취득일의 공정가치 합계액이 취득한 식별가능한 순자산을 초과하는 금액으로 인식됩니다. 이전대가 등이 취득한 종속기업 순자산의 공정가액보다 작다면, 그 차액은 당기손익으로 인식됩니다.

연결회사 내의 기업간에 발생하는 거래로 인한 채권, 채무의 잔액, 수익과 비용 및 미실현이익 등은 제거됩니다. 또한 종속기업의 회계정책은 연결회사에서 채택한 회계정책을 일관성 있게 적용하기 위해 차이가 나는 경우 수정됩니다.

지배력의 상실을 발생시키지 않는 비지배지분과의 거래는 비지배지분의 조정금액과 지급 또는 수취한 대가의 공정가치의 차이를 지배기업의 소유주에게 귀속되는 자본으로 직접 인식합니다.

연결회사가 종속기업에 대해 지배력을 상실하는 경우, 보유하고 있는 해당 기업의 잔여 지분은 동 시점에 공정가치로 재측정되며, 관련 차액은 당기손익으로 인식됩니다.

## (2) 관계기업

관계기업은 연결회사가 유의적 영향력을 보유하는 기업이며, 관계기업 투자는 최초에 취득원가로 인식하며 지분법을 적용합니다. 연결회사와 관계기업 간의 거래에서 발생한 미실현이익은 연결회사의 관계기업에 대한 지분에 해당하는 부분만큼 제거됩니다. 또한 관계기업 투자에 대한 객관적인 손상의 징후가 있는 경우 관계기업 투자의 회수가능액과 장부금액과의 차이는 손상차손으로 인식됩니다.

## (3) 공동약정

둘 이상의 당사자들이 공동지배력을 보유하는 공동약정은 공동영업 또는 공동기업으로 분류됨

니다. 공동영업자는 공동영업의 자산과 부채에 대한 권리와 의무를 보유하며, 공동영업의 자산과 부채, 수익과 비용 중 자신의 몫을 인식합니다. 공동기업참여자는 공동기업의 순자산에 대한 권리를 가지며, 지분법을 적용합니다.

#### 13-1-4) 영업부문

영업부문은 연결회사의 경영진에게 보고되는 보고자료와 동일한 방식으로 보고되고 있습니다. 연결회사의 경영진은 영업부문에 배부될 자원과 영업부문의 성과를 평가하는데 책임이 있습니다. 부문별 정보는 연결재무제표 주석에 공시됩니다.

#### 13-1-5) 외화환산

##### (1) 기능통화와 표시통화

연결회사는 재무제표에 포함되는 항목들을 각각의 영업활동이 이뤄지는 주된 경제 환경에서의 통화("기능통화")를 적용하여 측정하고 있습니다. 연결회사의 기능통화는 대한민국 원화이며, 연결회사는 대한민국 원화로 표시되었습니다.

##### (2) 외화거래와 보고기간말의 환산

외화거래는 거래일의 환율 또는 재측정되는 항목인 경우 평가일의 환율을 적용한 기능통화로 인식됩니다. 외화거래의 결제나 화폐성 외화 자산·부채의 환산에서 발생하는 외환차이는 당기 손익으로 인식됩니다. 다만, 조건을 충족하는 현금흐름위험회피나 순투자의 위험회피의 효과적인 부분과 관련되거나 보고기업의 해외사업장에 대한 순투자의 일부인 화폐성항목에서 생기는 손익은 기타포괄손익으로 인식합니다.

차입금과 관련된 외환차이는 손익계산서에 금융원가로 표시되며, 다른 외환차이는 기타수익 또는 기타비용에 표시됩니다.

비화폐성 금융자산·부채로부터 발생하는 외환차이는 공정가치 변동손익의 일부로 보아 당기손익-공정가치 측정 지분상품으로부터 발생하는 외환차이는 당기손익으로, 기타포괄손익-공정가치 측정 지분상품의 외환차이는 기타포괄손익에 포함하여 인식됩니다.

#### 13-1-6) 현금 및 현금성자산

연결회사는 보유현금과 요구불예금, 유동성이 매우 높고 확정된 금액의 현금으로 전환이 용이하고 가치변동의 위험이 경미한 취득일로부터 만기일이 3개월 이내인 투자자산을 현금 및 현금성

자산으로 분류하고 있습니다.

### 13-1-7) 금융자산

#### (1) 분류

2018년 1월 1일부터 연결회 사는 다음의 측정 범주로 금융자산을 분류합니다.

-	공정가치 측정 금융자산 (기타포괄손익 또는 당기손익에 공정가치 변동 인식)
-	상각후원가 측정 금융자산

금융자산은 금융자산의 관리를 위한 사업모형과 금융자산의 계약상 현금흐름 특성에 근거하여 분류합니다.

공정가치로 측정하는 금융자산의 손익은 당기손익 또는 기타포괄손익으로 인식합니다. 채무상품에 대한 투자는 해당 자산을 보유하는 사업모형에 따라 당기손익 또는 기타포괄손익으로 인식합니다. 연결회사는 금융자산을 관리하는 사업모형을 변경하는 경우에만 채무상품을 재분류합니다.

단기매매항목이 아닌 지분상품에 대한 투자는 최초 인식시점에 후속적인 공정가치 변동을 기타포괄손익으로 표시할 것을 지정하는 취소불가능한 선택을 할 수 있습니다. 지정되지 않은 지분상품에 대한 투자의 공정가치 변동은 당기손익으로 인식합니다.

#### (2) 측정

연결회사는 최초 인식시점에 금융자산을 공정가치로 측정하며, 당기손익-공정가치 측정 금융자산이 아닌 경우에 해당 금융자산의 취득이나 해당 금융부채의 발행과 직접 관련되는 거래원가는 공정가치에 가산합니다. 당기손익-공정가치 측정 금융자산의 거래원가는 당기손익으로 비용 처리합니다.

내재파생상품을 포함하는 복합계약은 계약상 현금흐름이 원금과 이자로만 구성되어 있는지를 결정할 때 해당 복합계약 전체를 고려합니다.

#### ① 채무상품

금융자산의 후속적인 측정은 금융자산의 계약상 현금흐름 특성과 그 금융자산을 관리하는 사업모형에 근거합니다. 연결회사는 채무상품을 다음의 세 범주로 분류합니다.



#### (가) 상각후원가

계약상 현금흐름을 수취하기 위해 보유하는 것이 목적인 사업모형 하에서 금융자산을 보유하고, 계약상 현금흐름이 원리금만으로 구성되어 있는 자산은 상각후원가로 측정합니다. 상각후원가로 측정하는 금융자산으로서 위험회피관계의 적용 대상이 아닌 금융자산의 손익은 해당 금융자산을 제거하거나 손상할 때 당기손익으로 인식합니다. 유효이자율법에 따라 인식하는 금융자산의 이자수익은 '영업이익'에 포함됩니다.

#### (나) 기타포괄손익-공정가치 측정 금융자산

계약상 현금흐름의 수취와 금융자산의 매도 둘다를 통해 목적을 이루는 사업모형 하에서 금융자산을 보유하고, 계약상 현금흐름이 원리금만으로 구성되어 있는 금융자산은 기타포괄손익-공정가치로 측정합니다. 손상차손(환입)과 이자수익 및 외환손익을 제외하고는, 기타포괄손익-공정가치로 측정하는 금융자산의 손익은 기타포괄손익으로 인식합니다. 금융자산을 제거할 때에는 인식한 기타포괄손익누계액을 자본에서 당기손익으로 재분류합니다. 유효이자율법에 따라 인식하는 금융자산의 이자수익은 '영업수익'에 포함됩니다. 외환손익은 '외환거래손익'으로 표시하고 손상차손은 '금융상품자산 손상차손 및 환입'으로 표시합니다.

#### (다) 당기손익-공정가치 측정 금융자산

상각후원가 측정이나 기타포괄손익-공정가치 측정 금융자산이 아닌 채무상품은 당기손익-공정가치로 측정됩니다. 위험회피관계가 적용되지 않는 당기손익-공정가치 측정 채무상품의 손익은 당기손익으로 인식하고 발생한 기간에 손익계산서에 '당기손익-공정가치측정금융상품관련손익'으로 표시합니다.

### ② 지분상품

연결회사는 모든 지분상품에 대한 투자를 후속적으로 공정가치로 측정합니다. 공정가치 변동을 기타포괄손익으로 표시할 것을 선택한 지분상품에 대해 기타포괄손익으로 인식한 금액은 해당 지분상품을 제거할 때에도 당기손익으로 재분류하지 않습니다. 이러한 지분상품에 대한 배당수익은 연결회사가 배당을 받을 권리가 확정된 때 '배당수익'으로 당기손익으로 인식합니다.

당기손익-공정가치로 측정하는 금융자산의 공정가치 변동은 손익계산서에 '당기손익-공정가치측정금융상품관련손익'으로 표시합니다. 기타포괄손익-공정가치로 측정하는 지분상품에 대한 손상차손(환입)은 별도로 구분하여 인식하지 않습니다.

### (3) 손상

연결회사는 미래전망정보에 근거하여 상각후원가로 측정하거나 기타포괄손익-공정가치로 측정하는 채무상품에 대한 기대신용손실을 평가합니다. 손상 방식은 신용위험의 유의적인 증가 여부에 따라 결정됩니다.

### (4) 인식과 제거

금융자산의 정형화된 매입 또는 매도는 매매일에 인식하거나 제거합니다. 금융자산은 현금흐름에 대한 계약상 권리가 소멸하거나 금융자산을 양도하고 소유에 따른 위험과 보상의 대부분을 이전한 경우에 제거됩니다.

연결회사가 금융자산을 양도한 경우라도 채무자의 채무불이행시의 소구권 등으로 양도한금융자산의 소유에 따른 위험과 보상의 대부분을 연결회사가 보유하는 경우에는 이를 제거하지 않고 그 양도자산 전체를 계속하여 인식하되, 수취한 대가를 금융부채로 인식합니다.

### (5) 금융상품의 상계

금융자산과 부채는 인식한 자산과 부채에 대해 법적으로 집행가능한 상계권리를 현재 보유하고 있고, 순액으로 결제하거나 자산을 실현하는 동시에 부채를 결제할 의도를 가지고 있을 때 상계하여 재무상태표에 순액으로 표시합니다. 법적으로 집행가능한 상계권리는 미래사건에 좌우되지 않으며, 정상적인 사업과정의 경우와 채무불이행의 경우 및 지급불능이나 파산의 경우에도 집행가능한 것을 의미합니다.

### 13-1-8) 파생금융상품과 위험회피회계

파생상품은 파생상품계약 체결시점에 공정가치로 최초 인식되며 이후 공정가치로 재측정되고 있습니다. 파생상품의 공정가치 변동으로 인한 평가손익은 각각 아래와 같이 인식하고 있습니다.

#### 1) 위험회피회계

파생상품은 위험회피회계 적용 유무에 따라 회계처리가 달라지므로 매매목적 파생상품과 위험회피목적 파생상품으로 분류할 수 있습니다. 위험회피회계가 적용되는 위험회피목적 파생상품 거래시 특정위험으로 인해 인식된 자산이나 부채 또는 미인식된 확정계약의 전체 또는 일부의 공정가치 변동에 대한 위험회피의 경우 공정가치위험회피회계를 적용하며, 특정위험으로 인해 인식된 자산이나 부채 또는 발생가능성이 매우 높은 예상 거래의 현금흐름변동에 대한 위험회

피의 경우 현금흐름위험회피회계를 적용합니다. 매매목적 파생상품 거래의 경우 공정가치 평가로 인한 손익을 당기손익에 반영합니다.

연결회사는 위험회피거래 개시시점에 위험회피관계, 위험관리목적 및 위험회피전략에 대하여 문서화하고 있으며, 위험회피관계가 지정된 위험회피 개시시점부터 재무보고 기간 전체에 걸쳐서 회피대상위험으로 인한 공정가치나 현금흐름의 변동을 상쇄하는데 있어 높은 위험회피효과를 기대할 수 있고 실제로 높은 위험회피효과가 있었는지 평가하여 문서화하고 있습니다.

#### ① 공정가치위험회피회계

공정가치위험회피회계를 적용하는 경우 회피대상위험으로 인한 위험회피대상항목의 공정가치 변동이 위험회피수단의 공정가치 변동과 상쇄되도록 회피대상위험으로 인한 위험회피대상항목의 평가손익과 위험회피수단의 평가손익을 동일기간에 대칭적으로 인식하여 당기손익에 반영합니다. 공정가치위험회피회계의 적용요건을 충족하지 못하는 등 공정가치위험회피회계 중단요건에 해당되면 위험회피회계를 전진적으로 중단하고 위험회피대상의 장부가액 조정분을 유효이자율법을 사용하여 만기까지 상각하여 당기손익으로 인식합니다.

#### ② 현금흐름위험회피회계

현금흐름위험회피회계를 적용하는 경우 회피대상위험으로 인한 위험회피대상항목의 현금흐름 변동이 위험회피수단의 현금흐름 변동과 상쇄되도록 위험회피수단의 평가손익 중 위험회피에 효과적인 부분을 자본으로 계상한 후 자본으로 계상된 위험회피수단의 평가손익은 위험회피대상항목이 당기손익에 영향을 미치는 시점에 당기 손익에 반영합니다. 현금흐름위험회피회계의 적용요건을 충족하지 못하는 등 현금흐름위험회피회계 중단요건에 해당되면 위험회피회계를 전진적으로 중단하고 자본으로 계상된 위험회피수단의 누적손익은 향후 예상거래가 발생하는 시점에 손익에 반영합니다. 또한, 예상거래가 더 이상 발생하지 않을 것으로 기대되면 해당 시점에 당기손익으로 인식합니다.

### 2) 내재파생상품

복합계약에 내재된 파생상품은 경제적인 특성과 위험이 주계약에 밀접하게 관련되지 않고, 내재 파생상품과 동일한 조건인 별도의 상품이 파생상품의 정의를 충족하며, 복합계약이 당기손익-공정가치로 측정되지 않는다면 주계약으로부터 분리하여 별도의 파생상품으로 회계처리합니다. 내재파생상품은 공정가치로 측정하고 공정가치의 변동을 당기손익으로 인식합니다. 현금흐름을 유의적으로 변경시키는 계약조건의 변경이 있거나 당기손익-공정가치 측정 범주에 해당하지 않게 되는 경우에만 재평가가 발생합니다.

주계약이 금융자산인 복합계약에서 내재파생상품은 분리하여 회계처리하지 않습니다. 주계약인 금융자산과 내재파생상품은 상품 전체를 당기손익-공정가치 측정 금융자산으로 분류합니다.

### 3) 기타 파생상품

위험회피수단으로 지정되지 않은 파생상품의 공정가치 변동은 즉시 손익으로 인식합니다.

#### 13-1-9) 금융상품 공정가치

연결회사는 금융상품에 대한 공정가치 결정시 활성시장에서 공시되는 가격을 우선적으로 적용하고 있으며, 활성시장에서 거래되지 않는 금융상품의 공정가치는 평가기법을 사용하여 결정하고 있습니다. 평가기법은 합리적인 판단력과 거래의사가 있는 독립된 당사자 사이의 최근 거래를 사용하는 방법, 실질적으로 동일한 다른 금융상품의 현행 공정가치를 이용할 수 있다면 이를 참조하는 방법, 현금흐름할인방법 및 옵션결정모형을 포함하고 있습니다.

연결회사는 금융상품의 공정가치를 측정하기 위하여 다음과 같은 기준을 적용하고 있습니다.

- 대출채권 : 수시 입출금이 가능한 한도성 여신과 계약 만기가 6개월 이내인 대출채권의 경우 장부금액을 공정가치로 가정하고 있습니다. 손상되지 않은 대출채권의 공정가치는 조기상환율을 반영한 기대 미래현금흐름을 신용스프레드가 반영된 현행 시장이자율로 할인한 금액입니다. 손상된 대출채권의 공정가치는 신용위험을 반영한 추정 미래현금흐름을 현행 시장이자율로 할인한 금액입니다.
- 차입부채 : 계약만기 및 변동금리 재조정주기가 6개월 이내인 차입금의 경우 장부금액을 공정가치로 가정하고 있습니다. 금리부 차입부채의 공정가치는 미래현금흐름을 시장위험을 반영한 이자율을 이용하여 현재가치로 할인한 금액입니다.
- 사채 : 발행 사채의 공정가치는 활성시장에서 공시되는 시장가격이나 중개인·판매자·공신력 있는 평가기관이 공시한 가격을 사용합니다. 이러한 정보를 이용할 수 없는 경우 잔존 기간별로 적절한 수익률 곡선을 기초로 하여 현금흐름할인모형을 사용하고 있습니다.

연결회사는 활성시장에서 공시되는 가격을 사용한 공정가치를 수준 1, 관측가능한 평가변수를 사용한 공정가치를 수준 2, 관측가능하지 않은 평가변수를 사용한 공정가치를 수준 3으로 공정가치를 분류하고 있습니다.

#### 13-1-10) 거래당일(Day 1)손익의 인식

시장에서 관측 가능하지 않은 평가변수를 사용하여 공정가치를 평가하는 공정가치 수준 3에 해당하는 금융상품의 경우, 연결회사는 최초 인식시 공정가치와 거래가액의 차이인 거래당일(Day 1)

손익을 이연하여 만기까지 정액법으로 상각하여 손익에 반영합니다.

### 13-1-11) 리스

연결회사는 계약에서 대가와 교환하여, 식별되는 자산의 사용 통제권을 일정기간 이전하게 하는 지를 고려하여 계약의 약정시점에, 계약자체가 리스인지, 계약이 리스를 포함하는지를 판단합니다.

#### 리스이용자로서의 연결회사

연결회사는 단기리스와 소액 기초자산 리스를 제외한 모든 리스에 대하여 하나의 인식 과측정 접근법을 적용합니다. 연결회사는 리스료 지급의무를 나타내는 리스부채와 기초자산의 사용권을 나타내는 사용권자산을 인식합니다.

#### (1) 사용권자산

연결회사는 리스개시일(즉, 기초자산이 사용가능한 시점)에 사용권자산을 인식합니다. 사용권자산은 원가로 측정하고, 후속 측정 시 원가모형을 적용하였습니다. 원가모형을 적용하기 위하여 감가상각누계액과 손상차손누계액을 차감하고, 리스부채의 재측정에 따른 조정을 반영합니다. 사용권자산의 원가는 인식된 리스부채 금액, 최초 직접원가, 그리고 받은 리스 인센티브를 차감한 리스개시일이나 그 전에 지급한 리스료를 포함합니다. 사용권자산은 리스기간과 자산의 추정된 내용연수 중 짧은 기간에 걸쳐 정액기준으로 감가상각됩니다.

리스기간 종료시점에 연결회사에 기초자산의 소유권이 이전되는 경우나 사용권자산의 원가에 연결회사가 매수선택권을 행사할 것임이 반영되는 경우, 감가상각은 자산의 기초자산의 추정된 내용연수를 사용하여 계산됩니다.

사용권자산도 손상의 대상이 되며 13-1-14) 비금융자산의 손상에 대한 회계정책에서 설명하였습니다.

#### (2) 리스부채

리스 개시일에, 연결회사는 리스기간에 걸쳐 지급될 리스료의 현재가치로 리스부채를 측정합니다. 리스료는 고정리스료(실질적인 고정리스료를 포함하고, 받을 리스 인센티브는 차감), 지수나 요율에 따라 달라지는 변동리스료 및 잔존가치보증에 따라 지급될 것으로 예상되는 금액으로 구성됩니다. 리스료는 또한 연결회사가 매수선택권을 행사할 것이 상당히 확실한 경우에 그 매수선택권의 행사가격과 리스기간이 연결기업의 종료선택권 행사를 반영하는 경우에 그 리스를 종료하기 위하여 부담하는 금액을 포함합니다.

지수나 효율에 따라 달라지는 변동리스료가 아닌 변동리스료는 (재고자산을 생산하는데 발생된 것이 아니라면) 리스료 발생을 유발하는 사건 또는 조건이 발생한 기간의 비용으로 인식합니다.

연결회사는 리스료의 현재가치를 계산할 때, 리스의 내재이자율을 쉽게 산정할 수 없기 때문에 리스개시일의 증분차입이자율을 사용합니다. 리스개시일 이후 리스부채 금액은 이자를 반영하여 증가하고 지급한 리스료를 반영하여 감소합니다. 또한, 리스부채의 장부금액은 리스기간의 변경, 리스료의 변경(예를 들어, 리스료를 산정할 때 사용한 지수나 효율의 변동으로 생기는 미래 리스료의 변동) 또는 기초자산을 매수하는 선택권 평가에 변동이 있는 경우 재측정됩니다.

연결회사의 리스부채는 기타부채에 포함됩니다.

### (3) 단기리스와 소액 기초자산 리스

연결회사는 기계장치와 설비의 리스에 단기리스(즉, 이러한 리스는 리스기간이 리스개시일로부터 12개월 이하이고 매수선택권을 포함하지 않음)에 대한 인식 면제 규정을 적용합니다. 또한 연결회사는 소액자산으로 간주되는 사무용품의 리스에 소액자산 리스에 대한 인식 면제 규정을 적용합니다. 단기리스와 소액자산 리스에 대한 리스료는 리스기간에 걸쳐 정액기준으로 비용으로 인식합니다.

#### 리스제공자로서의 연결회사

연결회사는 기초자산의 소유에 따른 위험과 보상의 대부분을 이전하지 않는 리스를 운용리스로 분류합니다. 리스료 수익은 리스기간에 걸쳐 정액 기준으로 인식하며, 영업 성격에 따라 손익계산서에서 운용리스료수익으로 표시 됩니다. 운용리스 체결과정에서 부담하는 리스개설 직접원가를 기초자산의 장부금액에 더하고 리스료 수익과 같은 기준으로 리스기간에 걸쳐 비용으로 인식합니다.

### 13-1-12) 유형자산

모든 유형자산은 역사적 원가에서 감가상각누계액과 손상차손누계액을 차감하여 표시하고 있습니다. 역사적 원가는 자산의 취득에 직접적으로 관련된 지출을 포함합니다.

후속원가는 자산으로부터 발생하는 미래 경제적효익이 연결회사에 유입될 가능성이 높으며 그 원가를 신뢰성 있게 측정할 수 있는 경우에 한하여 자산의 장부금액에 포함하거나 적정한 경우 별도의 자산으로 인식되고 있으며, 대체된 부분의 장부금액은 제거되고 있습니다. 그 외의 모든 수선 및 유지비는 발생한 기간의 비용으로 인식됩니다.

토지는 감가상각을 하지 않으며, 그 외 자산의 감가상각액은 자산의 취득원가에서 잔존가치를 제외한 금액에 대하여 다음의 경제적 내용연수에 걸쳐 정액법에 따라 산정됩니다.

구 분	내용연수
기 계 기 구	4년
집 기 비 품	4년
부 대 시 설	4년
차 량 운 반 구	5년

자산의 장부금액이 추정 회수가능액을 초과하는 경우, 연결회사는 자산의 장부금액을 회수가능액으로 감소시켜 손상차손을 인식하고 있습니다. 또한, 연결회사는 매 보고기간종료일에 자산의 잔존가치와 경제적 내용연수를 검토하고 필요한 경우 내용연수를 변경하고 있습니다. 자산의 처분손익은 처분대가와 자산의 장부가액의 차이로 결정되며 당기손익으로 인식됩니다.

### 13-1-13) 무형자산

#### 1) 개발비

연결회사는 경영효율을 개선하기 위한 개발활동에 지출된 원가로서 연결회사에 의해 통제되는 식별가능하고 고유한 개발원가를 다음 조건이 충족되었을 때 무형자산으로 인식하고 있습니다.

- 무형자산을 사용하거나 판매하기 위해 그 자산을 완성할 수 있는 기술적 실현가능성
- 무형자산을 완성하여 사용하거나 판매하려는 기업의 의도
- 무형자산을 사용하거나 판매할 수 있는 기업의 능력
- 무형자산이 미래경제적효익을 창출하는 방법. 그 중에서도 특히 무형자산의 산출물이나 무형 자산 자체를 거래하는 시장이 존재함을 제시할 수 있거나 또는 무형자산을 내부적으로 사용할 것이라면 그 유용성
- 무형자산의 개발을 완료하고 그것을 판매하거나 사용하는 데 필요한 기술적, 재정적 자원 등의 입수가능성
- 개발과정에서 발생한 무형자산 관련 지출을 신뢰성 있게 측정할 수 있는 능력

개발비로 자본화되는 직접 관련된 원가는 해당 개발프로젝트 진행을 위한 외주업체 지급대금 및 관련 종업원급여 등의 경비 중 적절한 부분을 포함하고 있습니다. 개발비로 인식한 원가는 추정내용연수 동안 정액법으로 상각하고 있습니다.

#### 2) 기타의 무형자산

연결회사는 개별적으로 취득한 소프트웨어에 대한 취득원가를 무형자산으로 계상하고 있습니다. 동 소프트웨어는 한정된 내용연수를 가지고 있으며 원가에서 상각누계액을 차감한 가액으로 표

시하고 있으며 추정내용연수 동안 원가를 배분하기 위하여 정액법에 따라 상각하고 있습니다.

무형자산의 상각방법과 내용연수에 대해 매 보고기간 말에 재검토하고, 이를 변경하는 것이 적절하다고 판단되는 경우 회계추정의 변경으로 회계처리하고 있습니다.

#### 13-1-14) 비금융자산 손상

연결회사는 매 보고기간종료일에 손상징후의 존재 여부를 검토하고 있으며 손상징후가 파악되면 자산의 회수가능액을 추정하여 손상 여부를 검토하고 있습니다. 다만, 매년손상검사가 요구되는 일부 자산에 대해서는 매년 손상검사를 수행하고 있습니다. 자산의 회수가능액은 공정가치와 사용가치 중 큰 금액으로 측정하며, 자산의 장부금액이 회수가능액을 초과하는 경우에는 장부금액을 회수가능액으로 감소시켜 손상차손으로 인식하고 있습니다.

과거기간에 인식한 손상차손은 손상차손의 인식시점 이후 해당 자산의 회수가능액을 결정하는데 사용된 추정치에 변화가 있는 경우에 한하여 손상차손을 인식하기 전 장부금액의 상각후 잔액을 한도로 장부금액을 회수가능액으로 증가시키고 이를 손상차손환입으로 인식하고 있습니다.

#### 13-1-15) 금융보증계약

금융보증계약은 채무상품의 최초 계약조건이나 변경된 계약조건에 따라 지급기일에 특정 채무자가 지급하지 못하여 보유자가 입은 손실을 보상하기 위해 발행자가 특정 금액을 지급하여야 하는 계약입니다. 금융보증계약은 최초인식시 공정가치로 측정하여 기타부채에 포함되며, 공정가치는 당해 금융보증계약의 기간동안 상각됩니다.

최초인식 이후에는 다음 중 큰 금액으로 측정됩니다.

- 기업회계기준서 제1109호 '금융상품'에 따른 대손충당금
- 최초인식금액에서 기업회계기준서 제1115호 '고객과의 계약에서 생기는 수익'에 따라 인식한 이익누계액을 차감한 금액

#### 13-1-16) 종업원급여

##### ① 단기종업원급여

종업원이 관련 근무용역을 제공한 보고기간말부터 12개월 이내에 결제될 단기종업원급여는 근무용역과 교환하여 지급이 예상되는 금액을 근무용역이 제공된 때에 당기손익으로 인식하고 있습니다. 단기종업원급여는 할인하지 않은 금액으로 측정하고 있습니다.



## ② 기타장기종업원급여

종업원이 관련 근무용역을 제공한 보고기간말부터 12개월 이내에 지급되지 않을 기타장기종업원급여는 당기와 과거기간에 제공한 근무용역의 대가로 획득한 미래의 급여액을 현재가치로 할인하고 있습니다. 재측정에 따른 변동은 발생한 기간에 당기손익으로 인식하고 있습니다.

## ③ 퇴직급여: 확정기여제도

확정기여제도와 관련하여 일정기간 종업원이 근무용역을 제공하였을 때에는 그 근무용역과 교환하여 확정기여제도에 납부해야 할 기여금에 대하여 자산의 원가에 포함되는 경우를 제외하고는 당기손익으로 인식하고 있습니다. 납부해야 할 기여금은 이미 납부한 기여금을 차감한 후 부채(미지급비용)로 인식하고 있습니다. 또한, 이미 납부한 기여금이 보고기간말 이전에 제공된 근무용역에 대해 납부하여야 하는 기여금을 초과하는 경우에는 초과 기여금 때문에 미래 지급액이 감소하거나 현금이 환급되는 만큼을 자산(선급비용)으로 인식하고 있습니다.

## ④ 퇴직급여: 확정급여제도

보고기간 말 현재 확정급여제도와 관련된 확정급여부채는 확정급여채무의 현재가치에서 사외적립자산의 공정가치를 차감하여 인식하고 있습니다.

확정급여부채는 매년 독립적인 계리사에 의해 예측단위적립방식으로 계산되고 있습니다. 확정급여채무의 현재가치에서 사외적립자산의 공정가치를 차감하여 산출된 순액이 자산일 경우, 제도로부터 환급받거나 제도에 대한 미래기여금이 절감되는 방식으로 이용가능한 경제적 효익의 현재가치를 한도로 자산을 인식하고 있습니다.

순확정급여부채의 재측정요소는 보험수리적손익, 순확정급여부채의 순이자에 포함된 금액을 제외한 사외적립자산의 수익 및 순확정급여부채의 순이자에 포함된 금액을 제외한 자산인식상한 효과의 변동으로 구성되어 있으며, 즉시 기타포괄손익으로 인식됩니다. 연결회사는 순확정급여부채(자산)의 순이자를 순확정급여부채(자산)에 연차보고기간 초에 결정된 할인율을 곱하여 결정되며 보고기간 동안 기여금 납부와 급여지급으로 인한 순확정급여부채(자산)의 변동을 고려하여 결정하고 있습니다. 확정급여제도와 관련된 순이자비용과 기타비용은 당기손익으로 인식됩니다.

제도의 개정이나 축소가 발생하는 경우, 과거근무에 대한 효익의 변동이나 축소에 따른 손익은 즉시 당기손익으로 인식하고 있습니다. 연결회사는 확정급여제도의 정산이 일어나는 때에 정산으로 인한 손익을 인식하고 있습니다.

### 13-1-17) 비파생금융부채

금융부채는 최초 인식시 당기손익인식금융부채와 차입부채로 분류하고 있습니다. 금융부채는 최초 인식시 공정가치로 측정하며, 차입부채의 경우 관련 거래원가를 공정가치에서 차감하고 있습니다.

#### 1) 당기손익인식금융부채

당기손익인식금융부채는 단기매매금융부채와 최초 인식시 당기손익인식금융부채로 지정한 금융부채(이하 “당기손익인식지정금융부채“)로 분류됩니다. 연결회사는 단기간내 재매입할 목적으로 부담하는 금융부채 및 파생상품을 단기매매금융부채로 분류하고 있습니다. 다만, 재무상태표 상의 파생상품부채는 매매목적 파생상품 이외에 위험회피수단으로 지정된 파생상품(위험회피목적 파생상품)을 포함하며 위험회피목적 파생상품은 주식에서 구분표시하고 있습니다. 또한, 연결회사는 금융부채로부터 발생하는 손익을 당기손익에 반영하는 것이 더 목적적합한 정보를 제공하는 경우 해당 금융부채를 최초 인식시 당기손익인식지정금융부채로 분류합니다. 당기손익인식지정금융부채는 후속 측정시 공정가치로 평가하며 관련 미실현 평가손익은 당기손익에 반영되고 있습니다.

#### 2) 차입부채

차입부채는 최초에 거래비용을 차감한 순공정가액으로 인식하며, 후속적으로 상각후원가로 표시하고 있습니다. 거래비용 차감 후 수취한 금액과 상환금액의 차이는 유효이자율법으로 상각하여 차입기간 동안 포괄손익계산서에 인식하고 있습니다.

차입부채 약정의 체결에 따라 지급되는 수수료는 약정의 일부 또는 전부에 대한 차입이 이루어질 가능성이 높은 경우 차입부채에 대한 거래원가로 인식하며, 차입부채가 인출될 때까지 해당 금액은 비용인식이 이연됩니다. 약정의 일부 또는 전부에 대한 차입이 이루어질 가능성이 높다는 증거가 없는 경우, 지급금액은 유동성서비스에 대한 선급비용으로 계상하고 해당 약정 기간 동안 상각합니다.

#### 3) 금융부채의 제거

금융부채는 그 계약상 의무가 이행 및 취소 또는 만료되는 경우에 제거됩니다. 기존 금융부채가 동일 대여자로부터의 다른 계약조건의 다른 금융부채로 대체되거나 계약조건이 실질적으로 변경되는 경우, 이러한 대체 또는 변경은 기존 부채의 제거 및 신규 부채의 인식으로 처리되며 지급한 대가의 차이는 당기손익에 반영됩니다.

### 13-1-18) 충당부채 및 우발채무

연결회사는 과거사건의 결과로 현재의 법적의무나 의제의무가 존재하고, 그 의무를 이행하기 위한 자원의 유출가능성이 높으며, 당해 금액의 신뢰성 있는 추정이 가능한 경우 충당부채를 인식하고 있습니다. 충당부채는 의무를 이행하기 위하여 예상되는 지출액의 현재가치로 측정되며, 시간경과로 인한 충당부채의 증가는 이자비용으로 인식됩니다.

### 13-1-19) 자본금

보통주는 자본으로 분류하며 신주의 발행과 관련된 직접비용은 수취대가에서 법인세효과를 차감한 순액으로 자본에 차감 표시하고 있습니다.

### 13-1-20) 배당금

배당금은 연결회사의 주주총회에서 주주에 의해 승인된 기간에 부채로 인식하고 있습니다.

### 13-1-21) 수익인식기준

연결회사는 기업회계기준서 제1115호 '고객과의 계약에서 생기는 수익'의 적용범위에 포함되는 고객과의 모든 계약에 아래의 5단계 수익인식 모형을 적용하여 수익을 인식하고 있습니다.

- 1단계 : 고객과의 계약을 식별
- 2단계 : 수행의무를 식별
- 3단계 : 거래가격을 산정
- 4단계 : 거래가격을 계약 내 수행의무에 배분
- 5단계 : 수행의무를 이행할 때(또는 기간에 걸쳐 이행하는 데로) 수익을 인식

#### 1) 이자수익과 이자비용

당기손익채무증권(수익증권, 출자금, 기타채무증권 제외) 및 대출채권, 상각후원가 금융상품 및 기타포괄손익채무증권 이자수익과 이자비용은 유효이자율법을 적용하여 포괄손익계산서에 인식합니다. 유효이자율법은 금융자산이나 금융부채의 상각후원가를 계산하고 관련 기간에 걸쳐 이자수익이나 이자비용을 배분하는 방법입니다.

유효이자율은 금융상품의 기대존속기간이나 적절하다면 더 짧은 기간에 예상되는 미래 현금유출과 유입의 현재가치를 금융자산 또는 금융부채의 순장부금액과 정확히 일치시키는 이자율입니다. 유효이자율을 계산할 때 당해 금융상품의 모든 계약조건을 고려하여 미래현금흐름을 추정하고, 미래 신용위험에 따른 손실은 고려하지 않습니다. 또한, 계약 당사자 사이에서 지급하거나

수취하는 수수료와 포인트(유효이자율의 주요 구성요소에 한함), 거래원가 및 기타의 할증액과 할인액 등을 반영합니다. 금융상품에 대한 현금흐름 또는 기대존속기간을 신뢰성 있게 추정할 수 없는 예외적인 경우에는 전체 계약기간 동안 계약상 현금흐름을 사용하여 유효이자율을 산출합니다.

금융자산이나 유사한 금융자산의 집합에 손상차손을 인식하면, 그 후의 이자수익은 손상차손을 측정할 목적으로 미래현금흐름을 할인하는 데 사용한 이자율을 사용하여 인식합니다. 또한 당기 손익채무상품에서 발생하는 이자수익도 포괄손익계산서상 이자수익으로 분류하여 인식하고 있습니다.

## 2) 이연대출부대손익

연결회사는 대출채권의 취급과정에서 발생하는 대출부대수익과 대출부대비용을 이연하여 대출채권에 차감 또는 가산하는 방법으로 표시하고 있습니다. 동 이연대출부대수익과 이연대출부대비용은 유효이자율법에 따라 환입 또는 상각하여 이자수익에 가감하는 방식으로 처리하고 있습니다.

## 3) 수수료수익

연결회사는 금융용역수수료를 그 수수료의 부과목적과 관련 금융상품의 회계처리 기준에 따라 다음과 같이 구분하여 처리합니다.

### ① 금융상품의 유효수익을 구성하는 수수료

금융상품의 유효수익을 구성하는 수수료의 경우 일반적으로 유효이자율에 대한 조정항목으로 처리합니다. 이러한 수수료에는 차입자의 재무상태, 보증, 담보와 기타 보장약정과 관련된 평가 및 사무처리, 관련 서류의 준비 및 작성 등의 활동에 대한 보상, 금융부채 발행시 수취된 개설 수수료 등이 포함됩니다. 그러나, 금융상품이 당기손익금융상품에 해당하는 경우 수수료는 상품의 최초 인식시점에 수익으로 인식합니다.

### ② 기간에 걸쳐 이행하는 수행의무와 관련된 수수료

기간에 걸쳐 이행하는 수행의무와 관련한 수수료는 재화나 용역에 대한 통제를 기간에 걸쳐 이전하므로 기간에 걸쳐 수익을 인식합니다. 자산관리수수료, 업무수탁수수료 등 일정기간동안 용역의 제공대가로 부과되는 수수료는 그 용역을 제공하는 때에 수익으로 인식합니다.

### ③ 한 시점에 이행하는 수행의무와 관련한 수수료

한 시점에 이행하는 수행의무와 관련한 수수료는 고객이 약속된 자산을 통제하고 기업이 수행의무를 이행하는 시점에 수익으로 인식합니다. 주식 또는 기타증권 매매, 사업양수도의 주선과 같이 제3자를 위한 거래의 협상 또는 협상 참여의 대가로 수취하는 수수료 및 판매수수료는 해당 거래의 완료시점에 수익으로 인식합니다.

신디케이트론을 주선하지만 해당 신디케이트에는 참여하지 않거나 또는 다른 참여자와 동일한 유효수익을 가지며 신디케이트에 참여하는 경우, 신디케이트론 주선수수료는 신디케이트론 방식의 용역이 완료되는 시점에 수익으로 인식합니다.

### 4) 당기손익금융상품 순손익

당기손익금융상품 순손익은 다음의 금융상품과 관련된 이익과 손실(공정가치의 변동, 배당, 외화환산손익 포함)을 포함합니다.

- 당기손익금융상품과 관련된 이익과 손실(유효이자율법으로 인식한 이자수익을 제외)
- 매매목적 파생금융상품과 관련된 이익과 손실(위험관리목적으로 보유하고 있으나, 위험회피회계 요건을 충족하지 못하는 파생금융상품 포함)

### 5) 배당수익

배당수익은 주주로서 배당을 받을 권리가 확정되는 시점에 인식합니다. 배당수익은 지분증권의 분류에 따라 포괄손익계산서상 당기손익으로 인식합니다.

### 13-1-22) 법인세

연결회사는 법인세법 등의 법령에 의하여 당해 사업연도에 부담할 법인세(추납액 또는 환급액 포함) 및 법인세에 부가되는 세액의 합계에 당해 사업연도의 이연법인세 변동액을 가감하여 산출한 금액을 법인세비용으로 계상하고 있습니다.

연결회사는 자산·부채의 장부금액과 세무가액의 차이에 따른 일시적차이에 대하여 이연법인세 자산과 이연법인세부채를 인식하고 있습니다. 이연법인세자산과 이연법인세부채는 미래에 일시적차이의 소멸 등으로 인하여 미래에 경감되거나 추가적으로 부담할 법인세부담액으로 측정하고 있습니다. 일시적차이의 법인세 효과는 발생한 기간의 법인세비용에 반영하고 있으며, 자본항목에 직접 반영되는 항목과 관련된 일시적 차이의 법인세 효과는 관련 자본 항목에 직접 반영하고 있습니다.

이연법인세자산의 실현가능성은 매 보고기간종료일마다 재검토하여 향후 과세소득의 발생 가능성이 높고 이연법인세자산의 법인세 절감 효과가 실현될 수 있을 것으로 기대되는 경우에 자산으로 인식하고 있으며, 이월세액공제와 세액감면에 대하여서는 이월공제가 활용될 수 있는 미래 과세소득의 발생가능성이 높은 경우 과세소득의 범위 안에서 이연법인세자산을 인식하고 있습니다.

이연법인세자산과 부채는 당기 법인세자산과 당기 법인세부채를 상계할 수 있는 법적으로 집행 가능한 권리를 가지고 있고, 이연법인세자산과 부채가 동일한 과세당국에 의해서 부과되는 법인세와 관련이 있거나, 과세대상기업은 다르지만 당기 법인세부채와 자산을 순액으로 결제할 의도가 있거나, 유의적인 금액의 이연법인세부채가 결제되거나 이연법인세자산이 회수될 미래의 각 회계기간마다 자산을 실현하는 동시에 부채를 결제할 의도가 있는 경우에 상계합니다.

### 13-1-23) 주당이익

기본주당이익은 주주에게 귀속되는 포괄손익계산서상 당기순이익을 보고기간 동안의 연결회사의 가중평균 유통보통주식수로 나누어 산정한 것입니다.

희석주당이익은 주주에게 귀속되는 포괄손익계산서상 당기순이익을 보고기간 동안의 연결회사의 가중평균 유통보통주식수와 가중평균 잠재적 희석증권주식수로 나누어 산정한 것입니다. 잠재적 희석증권은 희석효과가 발생하는 경우에만 희석주당이익의 계산에 반영됩니다.

### 13-2) 중요한 회계추정 및 가정

재무제표 작성에는 미래에 대한 가정 및 추정이 요구되며 경영진은 연결회사의 회계정책을 적용하기 위해 판단이 요구됩니다. 추정 및 가정은 지속적으로 평가되며, 과거 경험과 현재의 상황에 비추어 합리적으로 예측가능한 미래의 사건을 고려하여 이루어집니다. 회계추정의 결과가 실제 결과와 동일한 경우는 드물 것이므로 중요한 조정을 유발할 수 있는 유의적인 위험을 내포하고 있습니다.

다음 회계연도에 자산 및 부채 장부금액의 조정에 영향을 미칠 수 있는 경영진 판단과 유의적 위험에 대한 추정 및 가정은 다음과 같습니다. 일부 항목에 대한 유의적인 판단 및 추정에 대한 추가적인 정보는 개별 주석에 포함되어 있습니다.

#### (1) 법인세

과세소득에 대한 법인세는 다양한 국가의 세법 및 과세당국의 결정을 적용하여 산정되므로 최

중 세효과를 산정하는 데에는 불확실성이 존재합니다.

연결회사는 특정 기간동안 과세소득의 일정 금액을 투자, 임금증가 등에 사용하지 않았을때 세법에서 정하는 방법에 따라 산정된 법인세를 추가로 부담합니다. 따라서, 해당 기간의 당기법인세와 이연법인세를 측정할 때 이에 따른 세효과를 반영하여야 하고, 이로 인해 연결회사가 부담할 법인세는 각 연도의 투자, 임금증가 등의 수준에 따라 달라지므로 최종 세효과를 산정하는데에는 불확실성이 존재합니다.

(1)-1 법인세비용 구성내역

당기와 전기 중 인식한 법인세비용의 산출내역은 다음과 같습니다.

(단위 : 천원)		
구 분	제50(당)기	제49(전기)
당기 법인세 부담액(*)	41,967,223	47,010,585
일시적차이로 인한 이연법인세 변동액	11,693,883	(6,132,932)
자본에 직접 반영된 법인세비용	645,945	(46,663)
법인세 추납액	(10,664,912)	466,223
법인세비용	43,642,140	41,297,213

(\*) 당기 법인세 부담액에는 전기의 법인세비용에 대한 조정이 포함되었습니다.

법인세비용은 당기법인세비용에서 과거기간 당기법인세에 대하여 당기에 인식한 조정사항, 일시적차이의 발생과 소멸로 인한 이연법인세비용 및 당기손익이외로 인식되는 항목과 관련된 법인세 비용을 조정하여 산출하였습니다.

(1)-2 당기와 전기 중 법인세비용과 회계이익의 관계는 다음과 같습니다.

(단위 : 천원)		
구 분	제50(당)기	제49(당)기
법인세비용차감전순이익	217,967,209	146,089,115
적용세율에 따른 세부담액	56,006,459	38,860,563
조정사항 :		
비공제비용으로 인한 효과	155,299	177,119
비과세수익으로 인한 효과	(2,935,334)	(708,400)
법인세추납액	(10,664,912)	466,223
기타	1,080,628	2,501,708
법인세비용	43,642,140	41,297,213
유효세율(법인세비용/세전이익)	20.02%	28.27%

(1)-3 이연법인세

당기와 전기중 이연법인세자산(부채)의 변동내역은 다음과 같습니다.

<제50(당기)>

(단위 : 천원)				
구 분	기초금액	당기손익 반영	기타포괄 손익반영	기말금액
대손충당금	2,035,283	874,808	-	2,910,091
파생상품자산	(1,322,173)	(235,196)	-	(1,557,369)
파생상품부채	333,053	378,149	-	711,202
지분법평가손익	(4,232,519)	(14,553,457)	-	(18,785,976)
지분법(배당금)	374,116	-	-	374,116
유가증권감액손실	15,248,120	372,860	-	15,620,980
기타포괄손익유가증권 평가손익	32,985	-	(70,164)	(37,179)
당기손익유가증권평가 손익	(3,106,181)	(1,368,925)	-	(4,475,106)
퇴직급여충당금	4,987,306	(204,097)	265,312	5,048,521
퇴직보험예치금	(4,947,754)	(149,061)	-	(5,096,815)
금융보증충당부채	6,682	600	-	7,282
우발손실충당금	141,051	(6,776)	-	134,275
리스자산감가상각비	50,917	7,945	-	58,862
이연대출부대수익	1,075,052	288,919	-	1,363,971
기타	(13,673,187)	2,705,200	-	(10,967,987)
합계	(2,997,249)	(11,889,031)	195,148	(14,691,132)

<제49(전기)>

(단위 : 천원)				
구 분	기초금액	당기손익 반영	기타포괄 손익반영	기말금액
대손충당금	4,774,544	(2,739,261)	-	2,035,283
파생상품자산	(731,811)	(590,362)	-	(1,322,173)
파생상품부채	1,098,081	(765,028)	-	333,053
지분법평가손익	(4,232,385)	(134)	-	(4,232,519)
지분법(배당금)	374,116	-	-	374,116
유가증권감액손실	15,332,268	(84,148)	-	15,248,120
기타포괄손익유가증권 평가손익	(1,672)	-	34,657	32,985
당기손익유가증권평가 손익	(11,293,576)	8,187,395	-	(3,106,181)
퇴직급여충당금	4,688,875	143,941	154,490	4,987,306
퇴직보험예치금	(4,794,821)	(152,933)	-	(4,947,754)



금융보증충당부채	6,646	36	-	6,682
우발손실충당금	389,273	(248,222)	-	141,051
리스자산감가상각비	123,042	(72,125)	-	50,917
이연대출부대수익	1,240,754	(165,702)	-	1,075,052
기타	(16,103,515)	2,430,328	-	(13,673,187)
합계	(9,130,181)	5,943,785	189,147	(2,997,249)

(1)-4 자본에 직접 가감하는 항목과 관련된 이연법인세

당기와 전기 중 자본에 직접 부가되거나 차감된 이연법인세 내역은 다음과 같습니다.

구 분	(단위 : 천원)			
	제50(당)기		제49(전기)	
	변동액	이연법인세 자산(부채)	변동액	이연법인세 자산(부채)
기타포괄금융자산평가손익	289,933	(70,164)	(143,210)	34,657
외환차이	(2,281,453)	450,798	1,193,416	(235,810)
현금흐름위험회피 파생상품평가손익	(1,096,330)	265,312	-	-
확정급여부채의 재측정요소	(3,087,850)	645,946	(638,390)	154,490
합 계	411,816	(46,663)	411,816	(46,663)

(2) 금융상품의 공정가치

활성시장에서 거래되지 않는 금융상품의 공정가치는 원칙적으로 평가기법을 사용하여 결정됩니다. 연결회사는 보고기간말 현재 중요한 시장상황에 기초하여 다양한 평가기법의 선택 및 가정에 대한 판단을 하고 있습니다.

- 금융상품의 공정가치

연결회사는 공정가치체계의 각 수준을 다음과 같이 정의하고 있습니다.

- 수준 1 : 활성시장에서 공시되는 가격을 공정가치로 측정하는 금융상품의 경우, 동 금융상품의 공정가치는 수준 1로 분류하고 있습니다.
- 수준 2 : 평가기법을 사용하여 금융상품의 공정가치를 측정하는 경우, 유의적인 투입변수가 시장에서 관측한 정보에 기초한다면 동 금융상품의 공정가치는 수준 2로 분류하고 있습니다.
- 수준 3 : 평가기법을 사용하여 금융상품의 공정가치를 측정하는 경우, 유의적인 투입변수가 시장에서 관측불가능한 정보에 기초한다면 동 금융상품의 공정가치는 수준 3으로 분류하고 있습니다.

(2)-1 당기말과 전기말 현재 금융상품의 장부금액과 공정가치는 다음과 같습니다.

(단위 : 천원)				
구 분	제50(당기)		제49(전기)	
	장부금액	공정가치	장부금액	공정가치
금융자산				
현금및예치금	20,973,550	20,973,550	38,065,634	38,065,634
당기손익-공정가치측정금융자산	1,538,355,413	1,538,355,413	1,331,871,893	1,331,871,893
기타포괄손익-공정가치측정금융자산	1,727,418	1,727,418	1,437,485	1,437,485
금융리스자산(*)	1,320,777,458	1,333,605,238	1,193,137,829	1,192,170,504
대출채권	3,139,844,798	3,073,617,649	2,777,086,492	2,724,553,069
카드자산	138,001,115	138,001,115	139,670,690	139,153,805
파생상품자산	4,760,068	4,760,068	3,075,425	3,075,425
기타자산	69,864,111	66,960,979	35,652,527	35,630,604
합 계	6,234,303,931	6,178,001,430	5,519,997,975	5,465,958,419
금융부채				
차입부채	601,328,159	600,669,198	794,022,940	792,906,640
사채	4,483,785,586	4,517,369,992	3,751,701,080	3,778,358,346
파생상품부채	3,118,916	3,118,916	1,175,710	1,175,710
기타부채	352,848,046	339,831,414	313,434,008	295,007,260
합 계	5,441,080,707	5,460,989,520	4,860,333,738	4,867,447,956

(\*) 선급리스자산이 포함되어 있습니다.

(2)-2 공정가치로 측정되는 금융상품의 수준별 공정가치

1) 당기말과 전기말 현재 공정가치로 측정되는 금융상품의 수준별 공정가치는 다음과 같습니다.

<제50(당기)>

(단위 : 천원)				
구 분	수준 1	수준 2	수준 3	합 계
금융자산				
당기손익-공정가치측정금융자산	3,533,332	330,104,585	1,204,717,496	1,538,355,413
기타포괄손익-공정가치측정금융자산	-	-	1,727,418	1,727,418
파생상품자산	-	4,760,068	-	4,760,068
합 계	3,533,332	334,864,653	1,206,444,914	1,544,842,899
금융부채				
파생상품부채	-	3,118,916	-	3,118,916

<제49(전기)>

(단위 : 천원)				
구 분	수준 1	수준 2	수준 3	합 계
금융자산				
당기손익-공정가치측정 금융자산	-	205,271,623	1,126,600,270	1,331,871,893
기타포괄손익-공정가치 측정금융자산	-	-	1,437,485	1,437,485
파생상품자산	-	3,075,425	-	3,075,425
합 계	-	208,347,048	1,128,037,755	1,336,384,803
금융부채				
파생상품부채	-	1,175,710	-	1,175,710

2) 당기와 전기 중 공정가치로 측정되는 금융상품의 평가유형 수준3에 대한 변동내역은 다음과 같습니다.

<제50(당기)>

(단위 : 천원)							
구 분	기 초	당기손익	기타포괄손익	매입/발행	매도/결제	수준이동(*)	당기말
금융자산							
당기손익-공정가치 측정 금융자산	1,126,600,270	29,381,773	-	354,114,663	(284,875,101)	(20,504,109)	1,204,717,496
기타포괄손익-공정가 치 측정 금융자산	1,437,485	-	289,933	-	-	-	1,727,418
합 계	1,128,037,755	29,381,773	289,933	354,114,663	(284,875,101)	(20,504,109)	1,206,444,914

(\*) 당기손익-공정가치측정금융자산으로 분류하는 자산 중에서 상장 종목이 존재함에 따라 공정가치 서열체계가 수준 3과 수준 1 사이에서 이동하였습니다.

<제49(전기)>

(단위 : 천원)							
구 분	기 초	당기손익	기타포괄손익	매입/발행	매도/결제	수준이동(*)	당기말
금융자산							
당기손익-공정가치 측정 금융자산	890,540,706	12,097,992	-	509,744,354	(243,831,948)	(41,950,834)	1,126,600,270
기타포괄손익-공정가 치 측정 금융자산	1,580,695	-	(143,210)	-	-	-	1,437,485
합 계	892,121,401	12,097,992	(143,210)	509,744,354	(243,831,948)	(41,950,834)	1,128,037,755

(\*) 당기손익-공정가치측정금융자산으로 분류하는 자산 중에서 상장 종목이 존재함에 따라 공정가치 서열체계가 수준 3과 수준 1 사이에서 이동하였습니다.

3) 가치평가기법 및 투입변수

① 당기말과 전기말 현재 공정가치로 측정되는 금융상품 중 수준 2로 분류된 항목의 가치평가 기법 및 투입변수는 다음과 같습니다.

(단위: 천원)				
구 분	공정가치		가치평가기법	투입변수
	제50(당기)	제49(전기)		
금융자산				
당기손익-공정가치측정 금융자산	330,104,585	205,271,623	DCF모형	할인율
파생상품자산	4,760,068	3,075,425	DCF모형	할인율, 변동성, 환율
금융부채				
파생상품부채	3,118,916	1,175,710	DCF모형	할인율, 변동성, 환율

② 당기말과 전기말 현재 공정가치로 측정되는 금융상품 중 수준3으로 분류된 항목의 가치평가 기법, 투입변수, 비관측변수에 대한 정보는 다음과 같습니다.

(단위: 천원)							
구 분	공정가치		가치평가 기법	투입변수	비관측 변수	비관측변수 추정 범위(%)	비관측변수의 공정가치 영향
	제50(당기)	제49(전기)					
금융자산							
당기손익-공정 가치 측정금융 자산	1,204,717,496	1,126,600,270	CRR, DCF, Market Approach, Net Asset Value Method	할인율, 성장률, 변동성, 주가	할인율	5.02%-24.31%	할인율이 클수록 공정가치 감소
기타포괄손익- 공정가치측정 금융자산	1,727,418	1,437,485			성장률	0.00	성장률이 클수록 공정가치 증가
					변동성	21.81%-45.84%	변동성이 클수록 공정가치 변동증가

③ 당기말 현재 공정가치로 측정하는 금융상품 중 수준 3으로 분류된 항목의 민감도분석은 다음과 같습니다.

(단위: 천원)					
구 분	공정가치	유리한 변동		불리한 변동	
		당기손익	기타포괄손익	당기손익	기타포괄손익
금융자산					
당기손익-공정가치 측정 금융자산	1,204,717,496	18,506,866	-	(12,456,595)	-
기타포괄손익-공정 가치 측정 금융자산	1,727,418	-	3,584	-	(2,172)

당기손익-공정가치측정금융자산 중 주식관련 파생상품은 관련된 주요 관측불가능한 투입변수인 주가수익률 상관계수 및 기초자산의 변동성을 1%만큼 증가 또는 감소시킴으로써 공정가치 변동을 산출하였음.

당기손익-공정가치측정금융자산 및 기타포괄-공정가치측정금융자산 중 지분증권은 주요 관측불가능한 투입변수인 성장률(-1~1%)과 할인율 또는 청산가치(-1~1%)와 할인율사이의 상관관계를 증가 또는 감소시킴으로써 공정가치 변동을 산출하였음.

(2)-3 공정가치로 측정되지 않는 금융상품의 수준별 공정가치

1) 당기말과 전기말 현재 공정가치로 측정되지 않는 금융상품의 수준별 공정가치는 다음과 같습니다.

<제50(당기)>

(단위 : 천원)				
구 분	수준 1	수준 2	수준 3	계
<b>금융자산</b>				
현금및예치금	6,608	20,966,942	-	20,973,550
금융리스자산	-	-	1,333,605,238	1,333,605,238
대출채권	-	-	3,073,617,649	3,073,617,649
카드자산	-	-	138,001,115	138,001,115
기타자산	-	-	66,960,979	66,960,979
합 계	6,608	20,966,942	4,612,184,981	4,633,158,531
<b>금융부채</b>				
차입부채	-	-	600,669,198	600,669,198
사채	-	4,517,369,992	-	4,517,369,992
기타부채	-	-	339,831,414	339,831,414
합 계	-	4,517,369,992	940,500,612	5,457,870,604

<제49(전기)>

(단위 : 천원)				
구 분	수준 1	수준 2	수준 3	계
<b>금융자산</b>				
현금및예치금	9,450	38,056,184	-	38,065,634
금융리스자산	-	-	1,192,170,504	1,192,170,504
대출채권	-	-	2,724,553,069	2,724,553,069
카드자산	-	-	139,153,805	139,153,805
기타자산	-	-	35,630,604	35,630,604
합 계	9,450	38,056,184	4,091,507,982	4,129,573,616
<b>금융부채</b>				
차입부채	-	-	792,906,640	792,906,640
사채	-	3,778,358,346	-	3,778,358,346
기타부채	-	-	295,007,260	295,007,260
합 계	-	3,778,358,346	1,087,913,900	4,866,272,246

2) 가치평가기법 및 투입변수

① 장부금액을 공정가치의 합리적인 근사치로 보아 장부금액을 공정가치로 공시한 항목과 관련한 평가기법과 투입변수는 공시하지 않습니다.

② 당기말과 전기말 현재 공정가치를 공시하는 자산과 부채 중 수준 2로 분류된 항목의 평가기법과 투입변수는 다음과 같습니다.

(단위 : 천원)				
구 분	공정가치		가치평가기법	투입변수
	제50(당)기	제49(전)기		
금융자산				
현금및예치금	20,966,942	38,056,184	DCF 모형	할인율
금융부채				
사채	3,778,358,346	2,824,080,582	DCF 모형	조달금리, 기타스프레드

③ 당기말과 전기말 현재 공정가치를 공시하는 자산과 부채 중 수준 3으로 분류된 항목의 평가기법과 투입변수는 다음과 같습니다.

(단위 : 천원)				
구 분	공정가치		가치평가 기법	투입변수
	제50(당)기	제49(전)기		
금융자산				
금융리스자산	1,333,605,238	1,192,170,504	DCF 모형	조달금리, 신용스프레드, 기타스프레드
대출채권	3,073,617,649	2,724,553,069	DCF 모형	조달금리, 신용스프레드, 기타스프레드
카드자산	138,001,115	139,153,805	DCF 모형	조달금리, 신용스프레드, 기타스프레드
기타자산	66,960,979	35,630,604	DCF 모형	조달금리, 신용스프레드, 기타스프레드
금융부채				
차입부채	600,669,198	792,906,640	DCF 모형	조달금리, 신용스프레드, 기타스프레드
기타부채	339,831,414	295,007,260	DCF 모형	조달금리, 신용스프레드, 기타스프레드

(3) 금융자산의 손상

연결회사는 상각후원가금융자산, 대출약정 및 금융보증계약에 대해 미래전망 정보를 포함하는 합리적이고 뒷받침될 수 있는 모든 정보를 고려하여 기대신용손실을 대손충당금 및 충당부채로 인식합니다.

또한, 연결회사는 손상 추정의 근거가 되었던 상황의 변화, 새로운 정보의 획득, 추가적인 경험의 축적이 있는 경우 추정을 합리적으로 수정하고 있습니다.

구 분(*)		손실충당금
Stage 1	최초 인식 후 신용위험이 유의적으로 증가하지 않은 경우(*)	12개월 기대신용손실: 보고기간 말 이후 12개월 내에 발생 가능한 금융상품의 채무불이행 사건으로 인한 기대신용손실
Stage 2	최초 인식 후 신용위험이 유의적으로 증가한 경우	전체기간 기대신용손실: 기대존속기간에 발생할 수 있는 모든 채무불이행 사건으로 인한 기대신용손실
Stage 3	신용이 손상된 경우	

(\*) 채무증권(유가증권)은 보고기간 말 신용위험이 낮은 경우에는 신용위험이 유의적으로 증가하지 않은 것으로 간주 가능

상각후원가금융자산의 기대신용손실은 대손충당금 계정을 사용하여 차감하고, 금융자산의 장부 금액을 줄이지 아니합니다. 또한, 대출약정 및 금융보증계약에 대한 기대신용손실은 충당부채로 인식합니다.

#### (4) 순확정급여부채

순확정급여부채의 현재가치는 보험수리적방식에 의해 결정되는 다양한 요소들 특히 할인율의 변동에 영향을 받습니다.

##### - 순확정급여부채

(4)-1 당기말과 전기말 현재 확정급여부채(자산)의 구성 내역은 다음과 같습니다.

구 분	(단위 : 천원)	
	제50(당기)	제49(전기)
확정급여채무	22,218,895	22,218,895
사외적립자산	(21,283,990)	(20,877,318)
합계	1,334,405	1,341,577

(4)-2 당기말과 전기말 현재 주요 보험수리적 가정은 다음과 같습니다.

구 분	제50(당기)	제49(전기)
할인율	2.18%	2.20%
미래임금상승률	3.00%	3.00%

(4)-3 당기와 전기 중 확정급여채무의 변동내역은 다음과 같습니다.

(단위 : 천원)		
구 분	제50(당)기	제49(전)기
확정급여채무의 현재가치(기초)	22,218,895	20,932,760
당기근무원가	1,926,339	1,867,443
이자비용	445,778	517,483
보험수리적 손익	917,035	428,572
경험조정에 의한 보험수리적 손익	892,068	57,152
가정 변동에 의한 보험수리적 손익	24,967	371,420
인구통계학적 가정 변동에 의한 손익	-	(207,470)
재무적 가정 변동에 의한 손익	24,967	578,890
급여지급액	(2,839,471)	(1,580,312)
기타	(50,181)	52,949
확정급여채무의 현재가치(기말)	22,618,395	22,218,895

(4)-4 당기말과 전기말 현재 사외적립자산의 내역은 다음과 같습니다.

(단위 : 천원)				
과 목	제50(당)기		제49(전)기	
현금 및 예치금	활성시장가격존재	활성시장가격미존재	활성시장가격존재	활성시장가격미존재
	-	21,283,990	-	20,877,318

(4)-5 당기와 전기 중 사외적립자산의 변동내역은 다음과 같습니다.

(단위 : 천원)		
구 분	제50(당)기	제49(전)기
사외적립자산의 공정가치(기초)	20,877,318	20,160,005
사외적립자산의 이자수익	442,580	510,940
당기손익으로 인식된 이자를 제외한 사 외적립자산의 수익	(179,295)	(209,817)
사용자의 기여금	2,939,359	2,236,727
급여지급액	(2,795,972)	(1,820,537)
사외적립자산의 공정가치(기말)	21,283,990	20,877,318

(4)-6 당기와 전기 중 확정급여제도 관련 손익은 다음과 같습니다.

(단위 : 천원)		
구 분	제50(당)기	제49(전)기
당기근무원가	1,926,339	1,867,443
이자비용	445,778	517,483
사외적립자산의 기대수익	(442,580)	(510,940)
합계	1,929,537	1,873,986



(4)-7 당기말 현재 지배기업의 확정급여채무의 가중평균 예상만기는 6.45년이고, 다음 연차 보고 기간동안의 제도에 대한 예상기여금은 3,195,299천원입니다.

(4)-8 당기말 현재 지배회사의 유의적인 보험수리적 가정에 대한 확정급여채무의 민감도 분석 결과는 다음과 같습니다.

가 정	확정급여채무의 증감율	
	가정의 1% 증가시	가정의 1% 감소시
미래임금상승율	6.18% 증가	5.60% 감소
할인율	5.59% 감소	6.29% 증가

(4)-9 당기말 현재 할인되지 않은 연금급여지급액의 만기분석은 아래와 같습니다.

(단위 : 천원)					
만기	1년 미만	1년~2년 미만	2~5년 미만	5년 이상	합계
급여지급액	2,848,877	2,371,594	7,547,368	13,151,453	25,919,292

(4)-10 한편, 당기 확정기여형으로 인해 인식한 퇴직급여는 366,347천원(전기 685,953천원)입니다.

#### (5) 리스 - 증분차입이자율의 산정

연결회사는 리스의 내재이자율을 쉽게 산정할 수 없으므로, 리스부채를 측정하기 위해 증분차입이자율을 사용합니다. 증분차입이자율은 연결회사가 비슷한 경제적 환경에서 비슷한 기간에 걸쳐 비슷한 담보로 사용권자산과 가치가 비슷한 자산 획득에 필요한 자금을 차입한다면 지급해야 하는 이자율입니다. 따라서 증분차입이자율은 관측가능한 요율이 없거나 리스 조건을 반영하기 위하여 조정되어야 하는 경우에 측정이 요구되는 연결회사가 '지불해야 하는' 사항을 반영합니다.

13-3) 연결재무제표의 작성대상에 속한 종속회사 내역

- 종속기업 현황

투자회사	피투자회사	지분율(%)	결산월	소재지	업종
산은캐피탈(주)	Vietnam Int'l Leasing Co., Ltd	81.65	12월	베트남	금융업
	아파치골프BW투자특정금전신탁	100	12월	대한민국	금융투자업
	디비큐리어스기업재무안정사모투자합자회사	-	12월	대한민국	금융투자업
	에스티캐피탈신기술조합제3호	-	12월	대한민국	금융투자업
	화인인프라전문투자형사모투자신탁제4호	99.34	12월	대한민국	금융투자업
	타이거대체전문투자형투자신탁21호	98.67	12월	대한민국	금융투자업
	와이케이블루스카이제일차 주식회사 (*)	-	12월	대한민국	금융투자업
	큐리어스디비하모니기업재무안정사모합자회사	98.82	12월	대한민국	금융투자업
	KDBC시너지메자닌신기술사업투자조합제1호	90.5	12월	대한민국	금융투자업
큐리어스레인보우기업재무안정사모투자합자회사	98.08	12월	대한민국	금융투자업	

(\*) 지배기업은 당해 기업 의결권의 과반수를 소유하고 있지 않지만 업무집행사원으로서 관련 동을 지시할 수 있는 힘이 있고 변동이익에 노출되어 있으며, 이익에 영향을 줄 수 있도록 힘을 사용할 능력이 있으므로 당해 기업을 연결회사에 포함하였습니다.

- 종속기업의 요약 재무정보

회사명	(단위 : 천원)			
	자산	부채	자본	당기손익
Vietnam Int'l Leasing Co., Ltd.	112,683,532	77,213,708	35,469,824	3,512,312
아파치골프BW투자특정금전신탁	1,000,000	-	1,000,000	-
디비큐리어스기업재무안정사모투자합자회사	-	-	-	358,798
에스티캐피탈신기술조합제3호	-	-	-	46,495
화인인프라전문투자형사모투자신탁제4호	15,183,098	3,681	15,179,417	765,121
타이거대체전문투자형투자신탁21호	20,582,932	212,689	20,370,243	445,743
와이케이블루스카이제일차 주식회사	4,583,137	4,602,819	(19,682)	8,514
큐리어스디비하모니기업재무안정사모합자회사	17,262,764	235,156	17,027,608	489,296
KDBC시너지메자닌신기술사업투자조합제1호	221,023	-	221,023	23
큐리어스레인보우기업재무안정사모투자합자회사	11,373,742	47,948	11,325,794	679,471

13-3) 연결대상회사와의 거래내역(주요채권, 채무, 손익거래) 등

- 연결대상회사와의 손익거래 내역

회사명	(단위 : 천원)		
	수익	비용	대손상각비
Vietnam Int'l Leasing Co., Ltd.	828,267	-	-
아파치골프BW투자특정금전신탁	-	-	-
디비큐리어스기업재무안정사모투자합자회사	336,852	-	-
에스티캐피탈신기술조합제3호	41,461	-	-

화인인프라전문투자형사무투자신탁제4호	683,174	-	-
타이거대체전문투자형투자신탁21호	-	-	-
와이케이블루스카이제일차 주식회사	137,974	-	-
큐리어스디비하모니기업재무안정사모합자회사	349,808	-	-
KDBC시너지메자닌신기술사업투자조합제1호	-	-	-
큐리어스레인보우기업재무안정사모투자합자회사	643,884	-	-

상기내역 이외의 주석사항은 금융감독원 전자공시시스템(<http://dart.fss.or.kr>)에 공시된 감사보고서와 연결감사보고서를 참고하시기 바랍니다.